EL DIARIO PALENTINO

EL DIA DE PALENCIA

Director: JOSE MARIA RUIZ DE GOPEGUI Y SANTOYO

...ito legal: P-2-1958)
...Social: «El Diario-
...no - El Día de Pa-
... S. Lo. Mayor, 67
...ngreso Concertado)

Teléfonos: Dirección y Redacción: 744822. Anuncios y Suscripciones: 74 04 17. Administración: 74 02 58 Mayor, 67

Apartado de Correos, 17

SABADO 18 JUNIO 1983

N.º REFUNDIDO 13,052
Fundado en 1882 y 1890

30 PESETAS

Juan Pablo II en Polonia

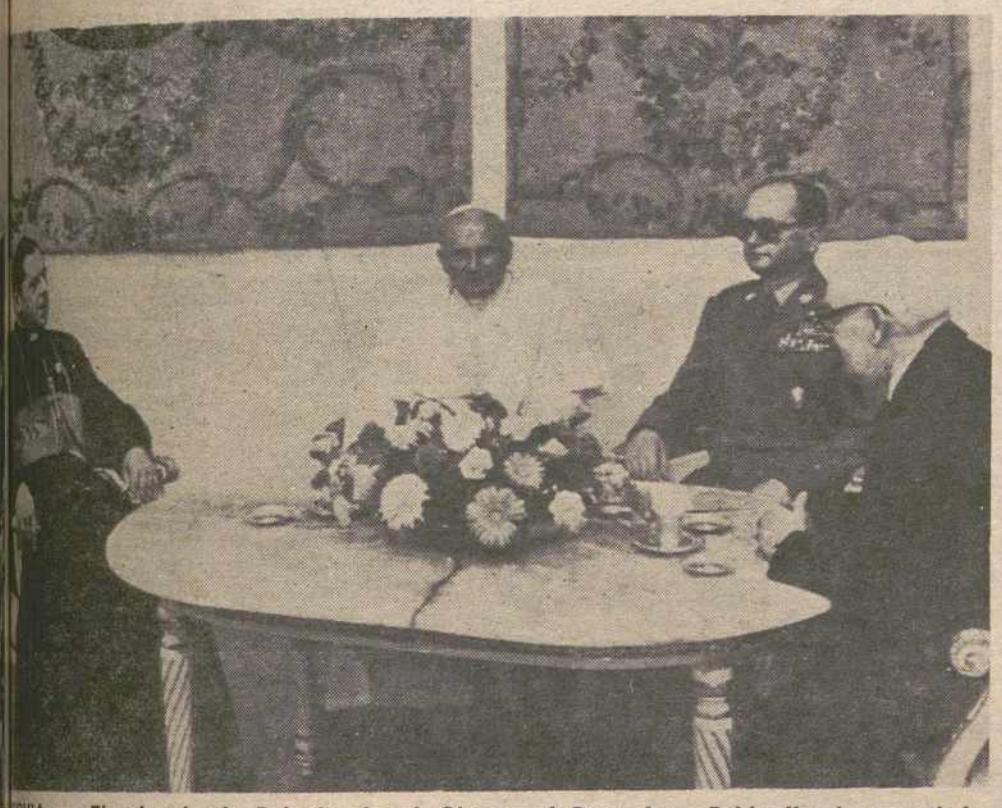

...SOVIA. — El primado de Polonia, Josef Glemp, el Papa Juan Pablo II, el general Ja-
...ski, y el presidente polaco Heryk Jablonski, durante la reunión celebrada ayer en el
...o Balverde de Varsovia, en el segundo día de estancia del Pontífice en su país natal.

(Telefoto EFE-AP)

...agina 29)

UN VUELO HISTORICO Y AMBICIOSO

Lanzado el «Challenger»

Con la primera mujer norteamericana en una tripulación espacial

Houston (Estados Unidos), 18 (Efe). — Cuando el transbordador espacial «Challenger» inicia su segunda misión, séptima del programa, las primicias y objetivos a cubrir durante los seis días de vuelo le hacen merecedor de los calificativos de histórico y ambicioso.

Los costes del vuelo, 250 millones de dólares, y el aterrizaje sin precedentes del «Challenger» en la pista del Centro Espacial Kennedy, en Cabo Cañaveral (Florida), son junto con la presencia en la tripulación de un mujer norteamericana, los elementos más importantes a destacar.

Y como una previsión de éxito, la Casa Blanca ya ha comunicado a la «NASA» que el presidente Ronald Reagan estará presente en Cabo Cañaveral para dar la bienvenida a los astronautas.

LANZAMIENTO DEL «CHALLENGER»

Cabo Cañaveral (Estados Unidos), 18 (Efe). — Con total exactitud, a las 07,33 hora local (13,33 hora española), el transbordador espacial «Challenger» ha iniciado su segunda misión, séptima del transbordador espacial.

...OTERIA NACIONAL 31469 VEINTE MILLONES

LISTA COMPLETA en página 26

...s Duques de Luxemburgo con los Reyes de España, en Mallorca

...randes Duques de Luxemburgo, Juan y Josefina Carlota, han llegado a ...acompañados por los Reyes de España. Pasarán dos días de descanso en ...e fue ofrecida en el Palacio de Oriente. De izda. a dcha., presidente del ... Infanta Cristina, Carmen Romero, esposa del presidente del Gobierno, mediodía de hoy a Palma de Mallorca, en visita privada, procedentes de Ma- el Palacio de Marivent. En la fotografía de EFE aparecen durante la cena de ga- Senado, José Federico de Carvajal; Gran Duquesa Carlota, Su Majestad el Rey, Gran Duque de Luxemburgo, la Reina doña Sofía y Felipe González.

M.C.D.2022

Dietario

Domingo, 19 de junio de 1983
12.º Tiempo Ordinario

Cs. Romualdo, Diosdado, obs.; Juliana de Falconieri, vg.; Gervasio y Protasio, Gaudencio y Culmaciano, Ursicino, Zósimo y Bruno, Bonifacio, Lamberto de Zaragoza, mrs.; Nazario, presbítero.
Misa: del Domingo:

Refrán. — Por San Pedro y San Pablo, la riqueza en el campo.

Revistas de modas, muebles decoración y recreativas, en general, españolas y extranjeras, en:
I. G. DIARIO-DIA

EFEMERIDES.—1516: Muere en Roma Fr. Pascual, de Ampudia, O. P., obispo de Burgos.

1623: Nace en Clermont-Ferrand (Francia), el pensador y científico Blas Pascal.

1757: Nace en Buenos Aires Gervasio Antonio de Posadas, primer jefe supremo de las provincias unidas del Río de la Plata.

1764: Descendiente de una familia aragonesa, nace en Montevideo José Gervasio Artigas, caudillo de la independencia sudamericana y creador de la Provincia Oriental, base del actual Uruguay.

1790: Revolución francesa. Se decreta la abolición de la nobleza, órdenes militares, libreas, escudos y toda clase de distinciones entre los franceses.

1811: Queda organizada una junta de Asunción, bajo cuya dirección empieza la vida política en Paraguay.

1812: El Papa Pío VII, prisionero de Napoleón Bonaparte, es encerrado en el castillo de Fontainebleau.

1842: Los restos del Cid y de su esposa Jimena son trasladados desde el Monasterio de San Pedro de Cerdeña a la Casa Consistorial de Burgos.

1861: Nace en Calamba (Filipinas), José Rizal, escritor y político, caudillo destacado de la independencia filipina.

1867: Es fusilado en Qperetaro, tras ser condenado a muerte por un Consejo de Guera, el emperador de México, Maximiliano I.

1899: Firma de un tratado de protección entre Inglaterra y Kuwait.

1911: Se proclama oficialmente la República de Portugal.

1923: Pancho Villa es asesinado en una emboscada en las inmediaciones de Parras de la Fuente, en el Estado mexicano de Coahuil.

1938: Fallece el historiador mexicano Luis González Obregón.

1941: Muere el escritor y político chileno Agustín Edwards.

1949: Encuentro de fútbol entre España y Francia, jugado en Colombes (París). Vence España por cinco goles a uno.

1980: Muere en Londres, donde se encontraba de paso, el político español Torcuato Fernández de Miranda, considerado el verdadero autor del cambio político en España, tras la muerte del General Franco.

1982: Publicación en el Boletín Oficial del Estado de la ley de incompatibilidades.

CINE DONSANTIAGO
Gran estreno
Richard Harris
Un policía que luchaba
«SOLO CONTRA LA CIUDAD»
Mayores 16 años

CINE REY DON SANCHO
Yackie Chan, el maestro núm. 1 de los profesionales del kárate contra toda una banda de mafiosos en
«EL CHINO»

TEATRO PRINCIPAL
La película que evolucionó el mundo del cine
Marlon Brando y María Scheneider en
«EL ULTIMO TANGO EN PARIS»
Mayores 18 años

CINE ORTEGA
5, 8 y 10'45
Mayores 18 años
«A BRAZO PARTIDO»
A mayor riesgo mayor emoción

CINE AVENIDA
5, 8 y 10'45
Mayores 18 años
ALI MACGRAW y RYAN O'NEAL en:
«LOVE STORY»
Amar significaba no tener que decir nunca: lo siento

PROYECCIONES
Continua desde las 4
Mayores 18 años
«LA AMANTE AMBICIOSA»
Y
«BRUCE LI CONTRA DEDO DE HIERRO»

"BORA BORA"
PARAISO HAWAIANO
EL LUGAR CON
AMBIENTE DISTINTO
A. Maura, 9. — PALENCIA

VIDEO CLUB C. J.
Don Sancho, 1, 2.º
Venta, Cambio y Alquiler de películas.
«Ultimas novedades»
Visítenos y lo comprobarán

Programa de TVE

DIA 18

PRIMERA CADENA

LOS PAYASOS
18,30: LA PANTERA ROSA
«Limonada en Rosa».
19,00: USTED POR EJEMPLO
«Encuentros en la naturaleza».
Sobre el polémico Monte del Pardo y otras cuestiones de ámbito más general, relacionadas con la calidad de vida de la capital de España y provincia, los asistentes a estos encuentros interrogarán a Enrique Tierno Galván, alcalde de Madrid y a Joaquín Leguina, presidente de la Autonomía de Madrid.
20,00: NOTICIAS
20,30: NI EN VIVO NI EN DIRECTO
21,00: INFORME SEMANAL
22,30: SABADO CINE
«El seductor».
Dirección: Donald Siegel.
Intérpretes: Clint Eastwood, Geraldine Page, Elizabeth Hartman, Jo Ann, Mae Mereer Melody Thoman, Charles Briggs.
Son los días de la guerra civil americana. El cabo John McDurney, un yanky perteneciente a una unidad reclutada en Nueva York, es recogido, moribundo, en una sureña residencia de señoritas a las que se les presenta el dilema de mantenerle vivo o entregarlo para que acabe sus días en un presidio o ante el pelotón de ejecución. Dan posada a un enemigo, pero, también, a un hombre en el que va a polarizar todos sus sueños, todas sus frustraciones; al que están dispuestas a salvar y también a sacrificar, al que desean y al que temen; y el que, en definitiva no será para nadie.
00,25: DESPEDIDA Y CIERRE

U. H. F.

16,30: BALONMANO
18,00: MUSICAL EXPRESS
19,00: LAS BRIGADAS DEL TIGRE
«Pólvora y balas».
20,00: EL PARALELO
«Fútbol: un balón lleno de grillos».
21,00: UN ENCARGO ORIGINAL
«El silbo de la lechuza».
Intérpretes: Matildita, Margot Cottens; Lucía, Margarita Calahorra; Ursula, Diana Salcedo; Tanito, Antonio Gamero; Angustias, Regina de Julián; Perico Valle, Francisco Fernández; don Luis, Mario Alex; Armando, Alberto Bové; Ayalde, José María Escuer; don Asensio, Jesús Anguita; Isabelita, María Elena Flores; don Alegre, Fabio León; Teniente, Fernando H.; taxista, Paco Berna.
22,00: CONCIERTO
«Bratislava 3».
23,30: DESPEDIDA Y CIERRE

DIA 19

PRIMERA CADENA

9,59: APERTURA Y PRESENTACION
10,00: HABLAMOS
10,30: EL DIA DEL SEÑOR SANTA MISA
Retransmisión de la Santa Misa desde el Oratorio de la capilla del Obispo (Madrid).
Reportaje: «La capilla del Obispo».
11,30: GENTE JOVEN
12,30: TIEMPO Y MARCA Atletismo.
Desde Laredo, retransmisión de atletismo, correspondiente a la II Copa del Mundo de Marathon.
14,15: ESTUDIO ESTADIO (I)
14,30: ESTA SEMANA
15,00: NOTICIAS
15,35: BELFY Y LILLIBIT
«Un invitado de primavera.
16,05: CICLO BUSTER KEATON
«El héroe del río».
Dirección: Charles F. Reisner.
Intérpretes: Buster Keaton, Ernesto Torrence, Marion Myron, Tom Lewis, Tom McGuire.
Se complementa con el corto: «El espantapájaros» (17)
17,30: EL MUNDO DEL TENIS
«El tenis femenino».
18,00: MUNDO SUBMARINO
«Las aventuras de Max y Moditz».
19,00: BLA, BLA, BLA
19,30: PROXIMAMENTE
Información sobre la programación de la Primera Cadena.
20,00: NOTICIAS
20,30: FAMA
«Un ejemplo difícil de conseguir».
21,30: ESPECIAL INFORMATIVO
Programa especial de los Servicios Informativos con motivo de la visita del presidente del Gobierno, don Felipe González, a Estados Unidos y que comenzará el próximo 20. En el programa se analizan el estado de las relaciones entre los dos países tanto en materia política, económica, cultudal, defensiva.
22,30: PAUL HOGAN
«Episodio núm. 2».
23,00: ESTUDIO ESTADIO
Entre otras informaciones:
— Fútbol: Partidos de ida de la semifinal de la Copa de la Liga.
— Ciclismo: Vuelta a Suiza, Gran Prix del Midi Libre (Francia).
— Automovilismo: 24 Horas de Le Mans.
— Atletismo: Copa de Europa de Marathon.
— Motociclismo: Gran Premio de Gran Bretaña de Motocross (250 cc). Campeonato de Europa de Montaña (Madrid). II Trofeo de Talaveda de Motocros 125 cc.
24,00: DESPEDIDA Y CIERRE

U. H. F.

15,15: CARTA DE AJUSTE
15,20: APERTURA Y PRESENTACION
15,30: MUSICA EN EL TIEMPO
«Los románticos».
16,30: ZARABANDA
17,00: LA VISPERA DE NUESTRO TIEMPO
18,30: ESTRENOS TV
«Hacia el cielo». 1980.
Director: Ron Howard
Intérpretes: Bette Davis, Howard Hesseman, Marión Ross, Suzy Gilstrap, Glu Gulagar, Ben Marley, Lisa Whechel .
20,20: EL CUERPO HUMANO
«Olfato y gusto».
20,50: INFORMATIVO DOMINGO
«Malvinas: un año después».
21,50: LARGOMETRAJE
«El sueño de una noche de verano». 1935.
Director: Max Reinhard, W. Diterle.
Intérpretes: Olivia de Havilland, James Gagney, Mickey Rooney, Dick Powell, Ian Hunter, Anita Louise, Joe E. Brown, Ross Alexander, Jean Muir.
23,55: DESPEDIDA Y CIERRE

DIA 20

PRIMERA CADENA

13,45: CARTA DE AJUSTE
Eumir Deodato.
«Así habla Zarathustra», «Espíritu de verano», «Carly y Carole».
14,00: PROGRAMACION DE COBERTURA REGIONAL
14,55: CONEXION CON LA PROGRAMACION NACIONAL
15,00: TELEDIARIO
Primera edición.
15,35: ELIZABETH R.
«Episodio núm. 8».
Intérpretes: Glenda Jackson, Stephen Murray, Gordon Gostelow, Peter Jeffrey, Robin Ellis, John Netleton, Jeffrey Egan.
16,35: LA TARDE
«La tarde del lunes».
Entre otro stemas
— Asalto al Banco Central.
El juicio.
— 200 años del padre Antonio Soler.
17,05: MIRAR UN CUADRO
«Descanso en la huida a Egipto», de Patinir.
Santiago Ontañón (Moderador).
17,30: NOMBRES DE AYER DE HOY
18,00: BARRIO SESAMO
18,30: 3, 2, 1... CONTACTO
«Muchos pocos». (Repetición).
Baja densidad En la hardilla hacen gaseosa casera. Comentan por qué suben los globos y intentan averiguar el grupo sanguíneo.
Reportajes: Fábrica de Colonia. Carrera de globos, dirigibles. Análisis de sangre. Animales. Globo aerostático.
18,55: EL LIBRO GORDO DE PETETE
19,00: TELEFILME JUVENIL
«La hija de una estrella de cine».
Intérpretes: Trini Montserrat Frank Converse.
20,00: PUEBLO DE DIOS
El tema de la semana «Las 24 horas de un pueblo de pueblo».
20,30: CONSUMO
«Salchichas». (II).
Asimismo, ofrecemos nuestros consejos para un consumo en mejores condiciones de conservación y de etiquetado.
21,00: TELEDIARIO
Segunda edición.
21,35: LOS DESASTRES DE LA GUERRA
«Episodio núm. 3».
22,35: ESPAÑOLES
Victoria Prego entrevista a un personaje de la vida pública española.
23,35: TELEDIARIO
Ultima edición.
23,55: DESPEDIDA Y CIERRE

U. H. F.

18,45: CARTA DE AJUSTE
Música de Amadeo Vivaldi.
«Materials», «Serenata». Grupo de interpretación ACTUM.
18,58: APERTURA Y PRESENTACION
19,00: TELEDEPORTE
Entre otras informaciones:
Atletismo: Copa de Europa de Maraton.
Fútbol en profundidad. Semifinal Copa Liga (ida).
Ciclismo: Vuelta a Suiza.
19,30: EVOCACION
Programa que dedica hoy a estrellas de la canción anglosajona: Sammy Shaw, Tony Christie, Billie Davis, Middle of the Road, Cliff Richard, Shirley Bassey, Engelbert Humperdink, Tom Jones, John Rowles y The Supremes con Diana Ross.
20,00: LA FAMILIA MEDINA
«Un golpe de mala suerte».
20,30: HOY EN LA 2
21,00: SOLO CUANDO MUERE
«La operación de Roman».
21,30: PRODUCCION ESPAÑOLA
22,30: EL MELODRAMA
«Canción de amor».
Dirección: John Cromwell.
Intérpretes: Lily Pons, Henry Fonda, Eric Blore, Lucille Ball, Oscar Jerkins.
00,15: DESPEDIDA Y CIERRE

M.C.D.2022

Palencia DIA

La Puebla, en fiestas

«La Puebla» está en fies- Después de más de cincuenta años, fiestas y ...os del barrio se re- ...tran. Quizá el barrio, ...odernizarse y adquirir ... metropolitanos, dio ...ado estas fiestas tipi- ...que los aires modernos ...s urbes fueron arrin- ...ndo o desplazando a ... enclaves de la perife-

...ro lo típico es de todos ...iempos. Al menos, así ...n creído los vecinos de ... Puebla», que, a través ...na comisión organiza- ..., han resucitado su ...

...ene este barrio mucha ...oria. No es cosa de de- ...terrarla ahora. Unica- ...de podemos decir que ... barrio tuvo pujos se- ...les. Que incluso, un ... muy lejano ya, tuvo ...dicción propia, como ... ayuntamiento dentro ... ayuntamiento de la ...

...n su recinto, se celebra- ... importantes ceremo- ... Por ejemplo, la de «La ...», con el paseo en si- ...y a hombros de los ve- ..., de las dignidades del ...ido catedralicio que ...ban de ganar la opo- ...n para cubrir sus car-

...«La Puebla», la ciu- ... se hizo —y, también, se ...ció— industrialmente; ... cuanto aquí nació ...lla famosa industria ...ntera, que tuvo recono- ...miento de cédula real, y ... dio nombradía a Pa- ...

...ieron, en ocasiones, ...ta 240 talleres (practi- ...mente familiares y arte- ...nos) aunque había entre ...s una veintena de fábri- ... con un cupo global de ...s 3.000 obreros; buena ...te de ellos astorganos, ... trajeron a Palencia no ... su artesanía, sino sus ...mbres maragatas.

...e remotos tiempos, «La ...la» aportó la historia ...mental y recia de la ...milia de doña Ximena ...ez del Cid, y de sus re- ...ones con el Campeador ... donaciones filantró- ...as (con el primer laza- ... de Europa, en su solar ... barrio, que levantó do- ... Ximena. En este está ...Cristo de las Claras», el ...presionante Cristo de ...era unamuneseo, que ...cionara tanto a Feli- ...II, y le obligara a de- ...: «Si no tuviera fe, cree- ... que es el mismo cuer- ... de Jesucristo».

...y, en fin, el barrio que ...o hasta su matador de ... Marcos de Celis, al ... le llamó «El torero de ... Puebla», porque allí na- ...y allí se casó.

...uchas cosas, mucha his- ...a junta, que daría li- ...o si se describiese. Pe- ... al fin de cuentas, agua ...sela que no mueve me- ...—¿o sí?—. Ahora, con su crecimiento y empuje moderno, vuelve los ojos a sus raíces, con esta fiesta propia —¿a San Severo?— que retorna tras muchos años de olvido. ¿Para bien? Así lo deseamos.

oOo

Celebró sesión plenaria el Ayuntamiento. En cartera, entre otros, dos asuntos interesantes, que fueron bastante debatidos: El de la convocatoria del nuevo concurso para otorgar el servicio de Recaudación, todavía pendiente, pese a haber consumido anteriores reuniones; y el del régimen de asignaciones y compensaciones a los miembros de la Corporación, con ocasión del ejercicio de sus cargos.

F. B. C.

RETABLILLO

HOMENAJE NOSTALGICO

Todo una generación, la integrada por cuantos ya tenemos a la espalda de medio siglo para arriba, hemos sentido la muerte de Jorge Sepúlveda. Nos ha hecho pensar. El recuerdo de su voz nos ha vuelto a acercar a nuestra mocedad, ¡hay, ya lejana!, cuando el cantante valenciano era uno de nuestros ídolos; porque eso de los/as «fans» ha sido fruto de todas las épocas y no un «rockero» de ayer.

Sus canciones, quizás puro almíbar ahora en la distancia, decían cosas, eran limpias, optimistas, directas. Tenían vida. Bailar los boleros de Sepúlveda en las noches musicales de la «Huerta de Guadián» cuando la regentaba incansable Carlos Domingo será algo que no olvidaremos tan fácilmente, sin avergonzarnos por sentir nostalgia. Asumimos nuestro tiempo y sus limitaciones, con luces y sombras. De ellas están hechas también nuestras vivencias. No somos responsables de que el tiempo pase inexorablemente; no perdona a nadie.

La gente nueva, la que viene pegando, la que está ilusionadamente estrenado la vida, ha acuñado una frase para definirnos: «carrozas». También la asumimos sin acritud. Lo importante es que cada cual acepte su propio rol sin amargura y a tiempo.

Valgan estas elementales reflexiones como un homenaje póstumo a Jorge Sepúlveda, ídolo de la generación con medio siglo ya en la espalda, pero con la satisfacción de haber vivido intensamente y de emocionarnos tarareando aquello de «Mirando al mar soñé...».

Ojalá que los chavales de hoy, cuando sean hombres como nosotros, sepan asumir también los calificativos con que les distingan los que llegarán entonces empujándoles hacia los varaderos de la orilla.

SOCIEDADES DE GARANTIAS

No vamos a descubrir nosotros ahora la importancia de las Sociedades de Garantías Recíprocas. Están llamadas a prestar un servicio vital en el quehacer de las empresas, superando desde la solidaridad compartida limitaciones económicas, de otra manera estrangularían los normales intentos de desenvolvimiento y de progreso.

Ahora se ha constituido SOGANORCA (Sociedad de Garantías Recíprocas del Norte de Castilla) y no ha mucho Palencia se incorporaba también a SOGABUR, la Sociedad de Garantías Recíprocas de Soria y Burgos.

Y al llegar aquí y una vez que hemos dejado constancia de la importancia de estas instituciones, demos un giro al comentario, para respetuosamente y en clave de humor señalar que los responsables tendrán que ir pensando en otras denominaciones. SOGANORCA, SOGABUR: demasiada «soga».

Y cuando tan «aperreado» anda el empresario, como previene el refranero, «no es bueno mentar la soga en casa del ahorcado»...

¡VAYA CARA!

Releyendo algunos periódicos atrasados, nos topamos con una frase de Pierre Mauroy, reciente e ilustre visitante galo, asegurando que el problema de los camiones españoles transitando por la «Calle de la Amargura» del Sur de Francia es más bien una cuestión de la prensa.

Hace falta tener cara para afirmar semejante «boutade». Pero él hace bien: mientras aquí se le consienta y nos despepitemos de satisfacción por las visitas de los políticos, que nos llegan de allende los Pirineos, todos felices. Menos los camioneros, claro.

VENTANA ABIERTA

EL MIEDO

Por José Carlos DE MAR

Vivimos en una sociedad mediatizada por el miedo. Pero el miedo que, a nivel individual es un estado pasajero, consecuencia de un cúmulo de circunstancias no previstas o para las que la persona afectada no tiene una respuesta adecuada, a nivel colectivo, está organizado para que sirva de freno a determinadas actividades —Disuasión— y obedece a circunstancias conocidas, pero no corregibles —terrorismo, crisis económica, paro, etc.— que hacen incierto el futuro.

En estos días, las superpotencias se encuentran en plena controversia dialéctica, buscando soluciones que permitan mantener el actual equilibrio o, si es posible, disminuir las posibilidades de riesgo. Las noticias que parecen en la prensa, son, a veces contradictorias y chocan con los planteamientos simplistas del ciudadano medio o con los idealistas que han hecho de la búsqueda de la paz la razón de ser de sus actividades. Pero la realidad es mucho más dura y compleja. El arma nuclear, concebida como un procedimiento decisorio en una posible conflagración, precisamente por su elevado poder de destrucción, no puede ser utilizada. En cierto sentido ha anulado la capacidad de dirimir, mediante la guerra, los contenciosos entre países o grupos de países. Sólo son posibles pequeñas guerras, limitadas a zonas muy concretas —Irán-Irak—, Campuchea, Líbano— siempre bajo control de las superpotencias. Pero una guerra generalizada es imposible por el riesgo de que la utilización de las armas nucleares desencadene una catástrofe mundial en la que todos resultarían vencidos.

Posiblemente, esta circunstancia ha impedido que los numerosos enfrentamientos habidos desde 1945 hayan desembocado en guerra. ¿Cómo hubiera reaccionado Occidente, de no existir armas atómicas, cuando la URSS invadió Checoslovaquia, o Hungría? ¿Qué consecuencias hubiera tenido el movimiento sindical polaco contra su Gobierno? ¿Seguiría Cuba siendo un satélite de la Unión Soviética?

Este planteamiento nos sitúa en una aparente contradicción: mientras mayor sea el miedo, menos posibilidades existen de que haya una guerra. Nos encontramos pues sumidos en la necesidad de mantener unos niveles de miedo para que la paz no se quiebre. Este no es el camino para construir un mundo mejor, que ha de basarse en la ilusión y la esperanza, pero, al menos, sirve para no destruir el que tenemos, marcando una época de transición que debe desembocar en nuevas soluciones que nos permitan salir de la actual situación.

Pero el miedo no se circunscribe sólamente a las posibilidades de guerra; aún cuando éste sea el más preocupante. Existe un miedo, bastante generalizado, a perder el empleo; la juventud se prepara para acceder al primer trabajo con el temor de no saber dónde o cuándo podrá colocarse; las previsiones de los científicos en torno a la explosión demográfica, descubrimiento de nuevas formas de energía, aumento de la desertización de amplias zonas del planeta, etc..., no son precisamente optimistas; la crisis de valores que padecemos con un aumento considerable de la delincuencia de todo tipo que, no obstante, encuentra defensores en sectores minoritarios con capacidad de influencia en los medios de comunicación, constituye una preocupación permanente para la sociedad; el terrorismo, cuya criminal atividad azota sistemáticamente como una maldición divina, contribuye al mantenimiento de estos estadios de miedo generalizado.

Si al nivel individual una persona sometida a situaciones muy intensas de miedo puede sufrir consecuencias graves tanto físicas como psíquicas, a nivel colectivo puede acarrear deformaciones de comportamientos sociales difíciles de corregir posteriormente. ¿Cuánto tardaría la América Central en recuperar sus libertades y una justicia social adecuada a la hora presente? ¿Es posible que los niños del Líbano comprendan que se puede vivir sin explosiones, bombardeos y la presencia de soldados extranjeros en sus calles?. ¿Quién puede garantizar a los ciudadanos del País Vasco cuándo va a cesar la criminal actividad de los terroristas? ¿Llegarán a entender los jóvenes que podemos llegar a una situación en la que acceder a un trabajo no constituya un privilegio? pero... ¿Cuándo sucederá esto?

(Iberia Press)

CUPON PRO-CIEGOS

En el sorteo celebrado el día 17 de junio ha resultado premiado con 6.250 pesetas, el número

443

Con 625 pesetas, todos los números terminados en 43

FARMACIAS DE GUARDIA

Sábado, 18: D. Manuel Arangüena Arangüena (Barrio y Mier, 8) y doña Pilar Rubio Cantarero (Avda. Manuel Rivera, 21).

Domingo, 19: Dña. María Luisa Torrego Pierrad (Mayor, 140) y D. José María Arnáiz Poza (Avda. Santander, 7).

Lunes, 20: Dña. María del Carmen Sotorrio González-Quevedo (Avda. Modesto Lafuente, 2) y doña Elia Aguado Durántez (Cardenal Almaraz, 17).

Servicio nocturno: Todos los días, desde las 10'30 de la noche a las 9'30 de la mañana: D. José María Fernández Nieto (Mayor, 40).

M.C.D.2022

Recuerdos viejos

- **Un andarín zaragozano ganaba a dos palentinos, pese a competir éstos relevándose**
- **Se destacaba la custodia de la Catedral palentina en un periódico de Madrid**
- **El Ayuntamiento acordaba mejorar el Parque de Bomberos**
- **Una tormenta de dos horas y media, encharcó la ciudad**

Hace 100 años

(Día 18 de junio de 1883)

Terminaba una breve estancia en Palencia, su ciudad, don Santiago Rodríguez Lagunilla, jefe de artillería de la Armada. Este militar se encontraba desde hacía tiempo en la capital del Reino Unido, en comisión de servicio, dedicado a estudios científicos aplicados a la marina de guerra. Había pasado unos días de vacaciones entre los suyos, y se reintegraba a sus actividades profesionales en Londres.

—o—

Se anunciaba para el día 17 de julio próximo la contratación, en remate público, de la construcción de una alcantarilla en las calles Mayor Principal y Perezucos, de esta ciudad, desde las Pasaderas de Doña Ursula al río Carrión, bajo el tipo de 15.300 pesetas a que ascendía el presupuesto. Se realizarían en el plazo de tres meses.

—o—

Se celebró en la plaza de toros la función de gimnasia y de marcha atlética. En la primera, intervinieron los artistas que se integraban en la compañía Vidal, quienes hicieron demostraciones a base de ejercicios en el trapecio, el propio Vidal; y toda clase de ejercicios circenses la niña de 8 años Margarita Reina.

Seguidamente intervinieron los andarines Manuel Navarro, de Zaragoza; Federico Guerra y Victoriano Boto, de Paredes de Nava.

La prueba consistía en disputar, al famoso andarín aragonés, una prueba de 159 vueltas, por dentro del coso, que aquél daría íntegramente, y los dos andarines palentinos por relevos. Lo hicieron éstos, recorriendo Guerra 100 vueltas, y su compañero Boto las 59 restantes. Pero no pudieron batir al campeón, que entró el primero, invirtiendo un tiempo de 86 minutos en los 21 kilómetros, que suponía el recorrido de las 159 vueltas. Al final, para demostrar su fuerza física, bailó una jota.

Hace 75 años

(Día 18 de junio de 1908)

El periódico «Las Novedades» de Madrid, publicaba, en primera página, la hermosa custodia de Benavente, que se guarda en la Catedral de Palencia. Destaca la belleza y el valor de esta obra de arte, entre las principales de la orfebrería religiosa española.

Esta custodia palentina, formando parte del «Carro Triunfante», desfilaba el día 18 por las calles de Palencia, durante la procesión del Corpus.

—o—

El Ayuntamiento accedía a la petición de don Eugenio Nogales, contratista de las obras del nuevo Instituto que se había empezado a construir en la carretera de Valladolid, al final del Salón, y le autorizaba para entrar materiales por el portillo denominado de Frisol, pero sólamente de sol a sol y hasta tanto que el Ayuntamiento lo considerase conveniente.

—o—

También aprobaba el Ayuntamiento el dictamen emitido por la Comisión de Gobierno y jurado calificador del concurso celebrado para la provisión de una plaza de clarinete primero de la banda municipal de música. En virtud de tal dictamen, se concedía dicha plaza a don Ubaldo Carro; y la de subdirector, a don Rafael Nobis, único músico de primera que concursó.

Hace 50 años

(Día 18 de junio de 1933)

Celebró el día 17 sesión el Ayuntamiento, bajo la presidencia del alcalde accidental señor Conde. Se vio un escrito de la Cámara de la Propiedad Urbana, que denunciaba el mal estado, por indotación, del Servicio Municipal de Bomberos. La Comisión municipal acordó reorganizar urgentemente dicho servicio, y que se hiciera rápidamente el oportu yecto que terminase estado lamentable de y carecía de medios de ción propios para pre normal servicio.

—o—

A propuesta del seño derón, concejal del miento, se hace constar la la felicitación del miento a la banda de por la excelente ofrecida en Orense, en curso de bandas, lamen de que, pese a tan actuación, no se le hubie cedido el premio que se ció.

—o—

Precisamente, del buen artístico que dejó la ban música de Palencia que la dirección de don Guzmán Ricis, actuó en se, era prueba la contra por dos días, como la ganadora, para dar con en dicha ciudad. Los ejer dos paseos de Orense, volvió a ganarse la ste el aplauso cerrado del p Dicha banda anunciaba greso para este día de lo cual ofrecería un cierto público en el Sal la interpretación de las «Cleopatra» y «La Tor Oro», que fueron las obras que, como obligada luntaria, respectivamen terpretó en Orense.

Hace 25 años

(Día 18 de junio de

Casi dos horas y me ró la tormenta que d en la mañana del día 1 la ciudad. Empezó a de las nueve y media mañana y terminó so 12,30. Estuvo acompañ fuerte aguacero, truenos lámpagos, que, aunque jeron numerosos en mientos, así como la c una chispa en un parra de la ciudad, con leve del maderamen de los próximos, no causó daño sonales ni económicos yor cuantía, al no veni pañada de pedrisco.

—o—

Las estadísticas decía durante el mes de m aquel año, la ciudad de cia, que entonces cont 44.600 habitantes, habí trado 12 matrimonios. casamentera, en dicho de tiempo, fue Madri bodas; las menos, Soria tellón, con dos cada un

—o—

Noticias llegadas de indicaban que Francia acordado con Túnez la da de fuerzas del terri necino, y negociar un régimen jurídico sobre naval de Bizerta. En vi dicho acuerdo, se decía evacuarían Túnez unos soldados franceses, que allí emplazados.

Cena-homenaje a EMILIO POLO

Se celebrará el jueves día 23

El próximo jueves, día 23, a las nueve y media de la noche, se celebrará en el Restaurante del Hotel Castilla Vieja, una cena homenaje a don Emilio Polo Calderón. Los abajo firmantes, desde una posición estrictamente particular, hacemos esta convocatoria con el evidente deseo de mostrar nuestro reconocimiento a quien durante cuatro años ha dirigido los destinos de la Diputación Provincial de Palencia, tarea en la que, a nuestro juicio, ha desarrollado una labor plena de dedicación, entusiasmo y aciertos.

Palencia, a 14 de junio de 1983.

José Luis Abia Abia, Maritina Calleja, Jesús María de Castro Asensio, Santiago de Castro Matía, Javier Cortés y Alvarez de Miranda, Francisco García Amor, Francisco Jambrina Sastre, José Maiso González, Jesús Mañueco Alonso, Luisa Fernanda Martínez Cuadrado, Manuel Mendoza Pinedo, Jesús Angel Miguel, Guillermo Miguel Palacios, José Manuel Serrano Alvarez, Fermín Solana y Enrique Soto.

Las invitaciones para este acto podrán ser retiradas en la recepción del Hotel Castilla Vieja hasta el miércoles día 22.

CICLO DE PROGRAMAS CULTURALES GNOSTICOS DE CARF

Los Programas Culturales Gnósticos de CARF inician este lunes, día 20, de junio, un ciclo de conferencias en el Salón de Actos de la Dirección Provincial de Cultura. La asistencia es gratuita, dando comienzo cada una de las charlas, que tendrán lugar en el mismo lugar y a las ocho de la tarde, cada lunes.

Los temas de estudio abarcarán, entre otras materias, los siguientes apartados: Anatomía oculta-Los Mutantes; antropología esotérica; kábala y astrología hermética; misterios egipcios, aztecas, mayas, etc.; psicología revolucionaria; evolución e involución; la revolución de la conciencia; misterios de la vida y de la muerte; dimensiones desconocidas; cosmogénesis-la Era de Acuario; la Ley del Karma-la reencarnación; esoterismo práctico-el Yo y el Ser; sexología y Alquimia pura.

DON ELVIRO

POR MELLA

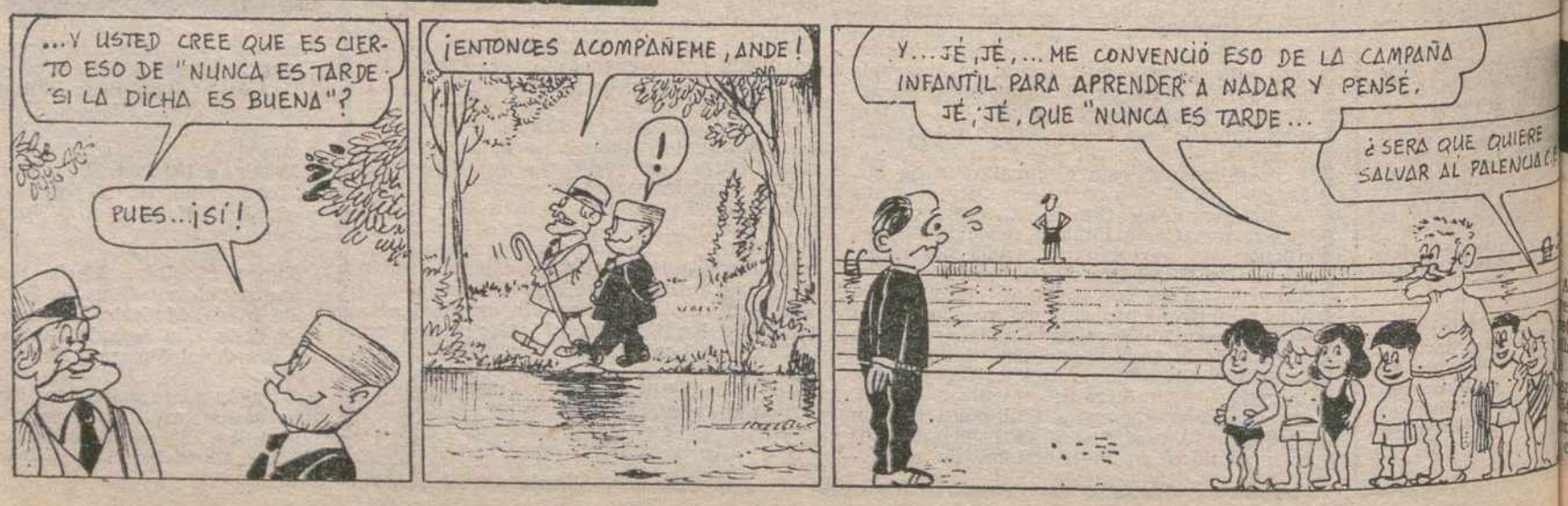

M.C.D.2022

Palabras Mayores

P. ALBERTO A. TORRES, S.J.

Usted y yo

(SAN LUCAS, 9, 18-24)

risis de autoridad, de ma-onio, de valores, de obe-ecia... Crisis monetaria, ica, laboral, energética... is por todas partes y vi-idad de futuro por nin-a.

ero como los valores, las ituciones, las ideas... de arcilla y aquí no hay alfarero que el hombre, lta que aquí en esto no crisis de algo, sino de ien: el hombre. Como lia, desde el s. 5 a. C., "pánton Jremáton mé-anthropos" (=el hom-medida de todas las co-, que dijo Protágoras, nde el hombre pone la ano, pone la crisis.

, de todas las crisis del mbre, la peor es la crisis identidad. Identidad es conjunto de notas indivi-ntes, que a Vd. le hacen into de todos los demás. tanto, el hombre ignora de qué madera está hè-o de qué nido se ha caído qué vela lleva en la fiesta. La gente se pregunta dos as: quién soy yo y qué en de mí. O "¿Quién dice gente que soy yo", que is pregunta hoy en el angelio. Nada, por ver que nsaban los suyos. Que El, sobra sabía quién era, de dónde venía y a qué.

YO Y ESPAÑA

Eso mismo le ocurre a España, que en tiempos sa-o lo que quería y lo que ra, pero ahora mucho me-s. El mundo entero sabe en que "Spain is different" =España es distinta), pero poco a esta parte, unos uantos se entercaron en firmar que España no es iferente.

Pero, la verdad, cuanto ás vive uno fuera de Espa-, más se convence que Es-aña es un extraño y her-oso país allá al final de Europa, ocupado por indi-enas simpáticos, vitalistas, xtremistas, creyentes...

Pero también que España i come ni duerme a las ho-as de las demás naciones, i piensa, ni cree, ni se di-ierte, ni ama, ni llora, ni ruere... como las demás na-iones de Europa. España no se homologa con ninguna.

La historia nacional ento-a epinicios y glorias, y tiene azón, hace bien. Pero la historia de los Pirineos o del Atlántico afuera, dice que somos "barbari et efferati homines" (=bárbaros feroces), que lo nuestro es la "vehementia cordis" (=apasionados), así Plinio en el s. 1 a. C.

Textos parecidos, los que usted quiera. El comprensivo Menéndez Pelayo, dice, resumiendo, que "algo y mucho de bárbaros tenemos nosotros en la sangre". "El carácter histórico de los españoles es la exageración en todo". Donoso Cortés. España, ¿qué dices de ti misma?

ESPAÑA Y NOSOTROS

En el cuadrilátero, entre las doce cuerdas de España, el año 36 sonó el gong y co-enzó la pelea. El 15 de junio, 1977, fin de los asaltos y sobresaltos, comienzo de la convivencia. Cayeron los guantes, aplaudieron 36 millones de españoles y nos pusimos a normalizar a España.

Y aquí andamos todos juntos pero no revueltos, cada cual con su identidad política, religiosa, social..., que hacen la múltiple, hermosa, identidad de España. Unos afiliados al materialismo y al ateísmo galopante, otros al espíritu, unos al Quijote y otros al Sancho.

Y aquí tratamos ahora de convivir en paz, pero sin firmar las paces. Imposible pactar con principios contrarios a nuestro leal sentir, amar, vivir y morir. Que es riqueza, si no hay tortas, que reducen a la pobreza y al destrozo.

Juntos pero no revueltos: sin bajarnos de la acera de los principios que, por humanos, son eternos y, por ser prestados, tenemos que guardar para pasarlos, como testigo en carrera de relevos, a los hijos. Son los datos de nuestra identidad. Lo que España dice de sí misma.

Al español, que hace a España, todavía no se le puede gobernar por la cabeza —que pega tarascadas— sino por el corazón —que pega tirones sublimes de eternidad. El español, Vd y yo, es tan buen amigo como mal enemigo, y así es España. Hombre, ¿qué dices de ti mismo? Y lo que digamos a coro y polifonía, eso mismo dice España.

Gobierno Civil

APROBADO EN EL ULTIMO CONSEJO DE MINISTROS

Por ser de interés para esta provincia, se comunica que, en el Consejo de Ministros del pasado día 15 del actual, se aprobaron los siguientes asuntos:

Proyecto de Real Decreto por el que se acepta la donación al Estado por el Ayuntamiento de Villamuriel de Cerrato de un inmueble de 2.000 metros cuadrados, sito en su término municipal con destino a la construcción de una Casa Cuartel para la Guardia Civil.

Expediente por el que se determina el régimen de financiación de las obras del proyecto de mejora del abastecimiento de Villoldo, con una subvención a cargo del Estado del 100 por 100, por un importe de 2.000.000 de pesetas, y se declaran acogidas al Real Decreto 3.884/82, de 29 de diciembre, las obras correspondientes a este proyecto.

ES UNA ATENCION DE
Caja de Ahorros y Préstamos de Palencia

Brisas refrescantes

El Servicio Meteorológico Nacional nos envía, en exclusiva para esta Redacción, el parte del tiempo relativo a la provincia de Palencia:

La situación es de muy buen tiempo. El anticiclón continúa situado al sur de Inglaterra, y la Península Ibérica se encuentra con cielos prácticamente despejados. Sólo hay nubes en la parte de Cataluña, que se desplazan hacia Menorca, pero que se disiparán antes de llegar a Italia, por lo tanto el buen tiempo caracteriza a estos días, vísperas del verano.

Las mínimas de la noche pasada en la provincia de Palencia estuvieron oscilando entre los 8 grados del casco urbano de la capital y Dueñas, y los 7,2 grados en la parte norte. La máxima prevista para hoy estará rondando los 25-27 grados, con algo de brisa de componente este, sobre todo tras la puesta de sol, debido a que las isobaras se han juntado en el anticiclón.

En general, buen tiempo durante el fin de semana.

DATOS DE LA CAPITAL

Parte meteorológico relativo a Palencia capital, que el Observatorio Provincial nos facilita:

Barómetro:

A las 18 horas del viernes: 705'0.
A las 8 horas del sábado: 705'8.

Temperaturas:

Máxima del viernes: 20'2 grados.
Mínima del sábado: 8'0 grados.

Dirección del viento:

A las 18 horas del viernes: N-NE.
A las 8 horas del sábado: Calma.
Humedad media relativa del aire: 75 por 100.

Pida información en nuestras oficinas

CAJA DE AHORROS MONTE DE PIEDAD
cajapalencia

SUCESOS EN LOS PUEBLOS

HERIDO GRAVE AL COLISIONAR UN CICLOMOTOR Y UN TURISMO

A las 15'30 horas del día de ayer en el km. 4'800 de la carretera P-5 (Calabazanos-Esguevillas), en término de Tariego de Cerrato, colisionaron el turismo Seat Ritmo, matrícula P-404-C, conducido por Ignacio González Nieto, de 52 años, con el ciclomotor Vespino conducido por José Antonio Alcalde Villán, ambos vecinos de Tariego de Cerrato.

El conductor del ciclomotor resultó con heridas de pronóstico grave, siendo trasladado inmediatamente a Palencia, donde quedó ingresado.

M.C.D.2022

Notas y Comunicados

UGT DE VENTA DE BAÑOS

La Unión Local de la Unión General de Trabajadores de Venta de Baños, convoca a todos los trabajadores eventuales de la Azucarera de Castilla, a una asamblea que se celebrará el próximo día 20, a las 18 horas en los locales de la AISS de la mencionada localidad.

En la citada asamblea se tratara el siguiente Orden del Día:

1.—Atrasos Convenio.
2.—Ruegos y preguntas.

Se ruega la máxima asistencia por parte de todos los trabajadores afectados.

FSP-UGT

Ante la difusión en los medios de comunicación de la problemática en las Oposiciones de APD; con encierros en los Colegios provinciales y concentraciones ante el Ministerio de Sanidad, UGT: FSP-Sanidad manifiesta:

1.—Que se respete la normativa de la convocatoria referente a los Médicos Titulares Interinos del turno restringido.

2.—Que se agilize los trámites oportunos para la adjudicación de plazas a los Médicos aprobados del turno libre; o en su defecto se realice un concurso provisional de adjudicación de plazas.

3.—Que UGT FSP-Sanidad entablará conversaciones con la Administración en Palencia para formular salidas a los Médicos Titulares Interinos suspendidos.

Secretario Sector Sanidad
Sixto González

Ayuntamiento de Palencia

Fiestas de San Juan

PROGRAMA DE ACTOS

JUEVES 23 DE JUNIO:

A las 12 de la mañana, el Heraldo-Pregonero y séquito recorrerá las diversas calles de la capital anunciando los actos del día, dando su Pregón en Plaza Mayor, Plaza de León, Plaza Francisco Franco, Plaza de la Marina, Plaza de la Constitución, Casas del Hogar, Parque del Salón y Bocaplaza.

A las 7 de la tarde saldrá la procesión con la imagen de San Juan Bautista y el cortejo desde la ermita de la cofradía a la Plaza Mayor.

A las 7'30 de la tarde, en la Plaza Mayor, entrega de premios del concurso de «altarcillos».

Seguidamente, Santa Misa, bendición y reparto de tomillo y besar la reliquia del Santo.

A las 8'15 de la tarde, procesión y cortejo por la Plaza Mayor, Boca Plaza, Calle Mayor y subterráneo de la Estación al barrio de Francisco Franco.

Policía Municipal, Banda Cruz Roja, Heraldo-Pregonero y pajes, Guiones, Dulzaineros, cruz y ciriales portados por estudiantes, grupos con trajes palentinos, Cofradía, Tunas de Magisterio, Tunas de Filosofía y Derecho de Valladolid, Rondallas, Danzantes de Ampudia, imagen de S. Juan llevada por estudiantes, Corporación Municipal y Banda de Música.

Regreso del Cortejo a la P. Mayor, actuando las Tunas y Danzantes, que se dispersarán por las calles con sus alegres músicas.

De 9 a 10 de la noche, actuación en la Plaza Mayor de los "Trovadores de Castilla", que después recorrerán las calles de la ciudad y Plaza Francisco Franco.

A las 10 de la noche Verbena popular en la Plaza Mayor y chocolatada.

A las 12 de la noche cohetes anunciando el fuego de la noche de S. Juan y la "hoguera" y chocolatada en el barrio de Francisco Franco.

LA COMISION.

Cartas al Director

Puntualizaciones a las manifestaciones del Director del MOPU

Por parte del Grupo de concejales de la Coalición Popular

Señor Director:

Ante las manifestaciones difundidas por los medios informativos, relativas a una rueda de Prensa que tuvo lugar el pasado día 7 del presente mes, convocada por la señora gobernadora y en la que estuvo presente el señor director provincial del MOPU, nos vemos en la necesidad de salir al paso ante las manifestaciones allí vertidas.

Siguiendo un orden comenzaremos diciendo que no nos parece lógico ni claro que se viertan tan alegremente manifestaciones graves dirig[illegible] hacia los promotores pri[illegible] de una manera generali[illegible] dejando el prestigio de es[illegible] profesionales en tela de ju[illegible] Si es cierto que tales hec[illegible] se han producido, deben [illegible]tarse nombres y apellid[illegible] iniciarse los correspondie[illegible] expedientes encaminados a [illegible]rregir los defectos observ[illegible] en lugar de generalizar. Se [illegible]be de dejar claro quiénes [illegible] y qué faltas han cometi[illegible]

Grave también nos pa[illegible] el vacío y la duda que se [illegible] sobre un colectivo tan im[illegible]tante como es el de los ar[illegible]tectos palentinos cuya cali[illegible] profesional se encuentra [illegible]ra de toda duda. ¿A qué e[illegible] le sale a la Administración [illegible]venida de ese arquitecto [illegible]go de Palma de Mallorca? [illegible] que no hay arquitectos [illegible]ces y honrados en Pale[illegible] para hacer ese trabajo? [illegible] ha intentado?

Asimismo y hasta hiri[illegible] son las palabras que us[illegible] hacer referencia a los fun[illegible]narios (a los que hoy de[illegible]den de él), que no les q[illegible] otro remedio que dar la c[illegible]da por respuesta ante las [illegible]labras de su director y [illegible]

En otro orden de cosas q[illegible]remos pensar que el señor [illegible]rector provincial del MO[illegible] estaba nervioso y por ell[illegible] equivocó (mejor que afir[illegible] que es ignorante en el te[illegible] al referirse a la segunda [illegible]se del vial. Se lee textualm[illegible]te: «si hoy comenzaramos [illegible] segunda fase, tendríamos [illegible] sujetarnos a lo que está [illegible] gente», dando a entender [illegible] cruzaría los barrios del [illegible] María y Cristo; y asimi[illegible] añade «si no se define po[illegible] el Ayuntamiento, la emp[illegible] que tiene contratada la o[illegible] pedirá daños y perjuicios.

Pues bien señor Sevill[illegible] no nos cabe en la cabeza [illegible] todo un director provincial [illegible] MOPU tenga estos fallos [illegible] las razones siguientes:

1.—El Proyecto de la se[illegible]da fase no está redact[illegible] luego mal puede estar con[illegible]tado.

2.—En el caso de que e[illegible]viera redactado (que no lo [illegible]tá) tampoco podría ejecu[illegible]se, al no estar contempl[illegible] este tan polémico trazado [illegible] el Plan General aprobado [illegible]cialmente.

Grave también nos pa[illegible] el oir hablar de oscuros [illegible]reses respecto de los terr[illegible] adquiridos, por el I. P. P. [illegible] para futuras promociones [illegible]diéndose además que se [illegible]cuentran carentes de in[illegible] estructura; más bien cre[illegible] que no se conocen los te[illegible] nos ni cómo se resolvió el [illegible]pediente, así no nos extr[illegible] les resulte oscuro.

Finalmente queremos de[illegible] muy claro que la gestión [illegible] para Palencia realizó su a[illegible]cesor fue muy brillante y [illegible] eficaz vea sino la actiti[illegible] del Ministerio durante [illegible] años que tuvo a cargo la [illegible]rección Provincial, [illegible] que desde aquí como pal[illegible] nos queremos agradecerle [illegible] seamos sinceramente que [illegible] suya la mejore, esperam[illegible] estamos.

Palencia, 15 de junio [illegible]

El grupo de concejales [illegible] la Coalición Popular del A[illegible]tamiento de Palencia.

Reunión de la Confederación de Organizaciones Empresariales de Castilla y León (CECALE)

El pasado día 15 del actual celebró su reunión mensual la Junta Directiva de la Confederación de Organizaciones Empresariales de Castilla y León, con asistencia de las representaciones empresariales que se integran en la misma y que corresponden con el Ente Autonómico de Castilla y León.

Por parte de Palencia asistieron don Jesús Pascual Alonso y don Julián Berciano Martín, presidente y secretario general de la Confederación Palentina de Organizaciones Empresariales.

Los temas más importantes tratados en dicha reunión fueron:

1.—Celebración de un Congreso Regional de Empresarios en el próximo otoño, después de que las provincias afectadas celebren sus Asambleas Generales, elaborándose las ponencias correspondientes con las aportaciones y sugerencias provinciales.

2.—Estructuración del aparato burocrático y funcional del Consejo de Empresarios Regional, ubicación de la sede oficial, así como las tareas que han de asumir cada uno de los Organos de Gobierno de la Confederación.

3.—Incorporación a los Organos de Gobierno de las Sectoriales de la Región, siempre que cumplan los requisitos exigidos en el Estatuto.

4.—Constituir una Comisión compuesta por los secretarios generales, al objeto de que sometan a la consideración y aprobación, si procede, por la Junta Directiva, un proyecto de organización de estos Congresos, así como de la estructuración del aparato técnico-administrativo de la Confederación y su financiación.

En la Casa de Palencia en Madrid

OCTAVA CONFERENCIA DEL CICLO: PALENCIA HOY: EDUCACION Y CULTURA

El pasado 10 de junio tuvo lugar en la Casa de Palencia en Madrid la octava conferencia del ciclo «Palencia, hoy», que se viene celebrando desde el pasado 8 de abril. Esta vez dedicada a la Educación y Cultura palentinas.

Intervinieron como conferenciantes Alberto Acitores, diputado del PSOE por Palencia, quién destacó el hecho de que en nuestra ciudad el 40 por ciento de los niños en edad escolar, no consiguen superar las pruebas para obtener el Graduado. Este fracaso escolar es —según expresó— un gran problema para nosotros, ya que presupone una marginación hacia el mundo rural. Es necesaria, añadió, una alternativa que aunque, ciertamente, ha de ser técnica, deberá partir de una iniciativa política. La Ley de Reforma Universitaria supone un paso adelante en este planteamiento. En cuanto al mundo rural, la concentración en escuelas de diversos pueblos de nuestra provincia, que sumados hacen un total de 27, supone también un gran avance. Las reformas de los programas de EGB y la prolongación de la enseñanza obligatoria hasta los 16 años, podría, incluso, solucionar el problema del paro.

Por su parte, Maritina Calleja, directora del Departamento de Cultura de la Diputación de Palencia, hizo una reseña de las actividades culturales de este organismo, destacando como más importantes la ya consagrada Feria del Libro, la exposición de artesanía, las semanas musicales y de teatro, la restauración de nuestro patrimonio artístico provincial, incluidas las villas romanas de Pedrosa y Quintanilla, el Museo Monográfico, los grupos folklóricos, con la creación de la Escuela de Danza, y un sinfín de actividades más.

En la tercera intervención, a cargo de José María Pérez «Peridis», se destacó la importancia y trascendencia de la Asociación de Amigos del Monasterio de Santa María, de Aguilar de Campoo.

Dicha Asociación se ha dedicado, además de a restaurar el mencionado Monasterio, a buscar obras de arte de pequeños pueblos casi olvidadas y que sólo necesitaban ser reconocidas por alguien que contara con un mínimo de interés hacia sus tesoros ocultos.

Destacó asimismo futuros proyectos de esta Asociación, de la que él es presidente, tales como romerías, recitales de orquestas y solistas, ópera teatro ambulante, etc., para acercar todo tipo de arte a los más recónditos rincones de nuestra provincia.

Charo Carracedo Villagrá

TELEFONOS USUALES

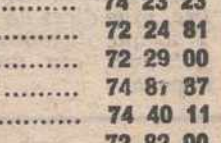

Bomberos	74 23 23
Casa de Socorro	72 24 81
Residencia Seguridad Social	72 29 00
Servicio de Urgencia Seguridad Social	74 81 87
Ambulatorio	74 40 11
Hospital Provincial	72 82 00
Hospital - Clínica Cruz Roja	72 41 00
Clínica «Virgen de la Salud»	74 77 00
Sanatorio Psiquiátrico Masculino	74 23 00
Sanatorio Psiquiátrico Femenino	72 09 00
Urgencia Policía	091
Policía Nacional	74 27 15
Comisaría Policía	74 30 11
Policía Municipal	74 76 77
Guardia Civil	72 31 83
Guardia Civil (C. Operativa de Servicios)	72 11 00
Guardia Civil Tráfico	72 06 88
Estación Renfe (FF. CC.)	74 30 19
Estación Autobuses Renfe	74 47 37
Estación Autobuses	74 32 22
Taxi, servicio nocturno	74 39 19
Telégrafos (Telegramas por teléfono)	22 20 00

M.C.D.2022

PLENO EXTRAORDINARIO DEL AYUNTAMIENTO

Aprobación del concurso para otorgar el servicio de Recaudación por gestión directa diferenciada

Unas 750.000 pesetas mensuales, importará el régimen de asignaciones y compensaciones a miembros de la Corporación, también aprobado

Celebró sesión extraordinaria el Pleno del Ayuntamiento que se reunió el viernes, las 5,30 de la tarde, presidió el alcalde don Francisco Ambrina Sastre, y asistieron los concejales Sres. Rodríguez Anciso, Andrés Ibáñez, Villa-[illegible] Herrero, Sevilla Díez, Valmende González, Mellado Santamaría, Mañueco Alonso, Rebollar Mota, Pérez Villar, Suárez - Barón Rodríguez, Aparicio Aparicio, Santos To-[illegible], Martínez Paredes, Alonso Ramírez, Herrero Moro, Cres-[illegible] Lorenzo, Santos de la Mo-[illegible], Donis Husillos, Macho Herrero, Martínez García, Ra-[illegible] Rodríguez y Herreros Herreros, así como el secretario Sr. García de Frutos, interventor Sr. Hernández Gonzáles y oficial mayor jetrado del Barrio Calvo. Concurrió numeroso público.

ARRIENDO DE KIOSKO.—Se vio propuesta de arriendo del kiosko del Parque de la Barcavilla, así como el dictamen correspondiente. Se concedió a la Asociación de Vecinos de dicha barriada.

PARQUES.—Vista propuesta de resolución del concurso para conservación y mantenimiento del Parque de la Barcavilla, al que se han presentado tres proposiciones de Viveros Jimeno, una empresa de Valladolid y La Cooperativa de Limpieza Palentina, y conocidos los informes, se acuerda la adjudicación correspondiente a la antedicha Cooperativa, en la cantidad de 1.800.000 pesetas anuales.

VIVIENDAS. — Conocida la propuesta correspondiente, se acordó aceptar la donación hecha, a favor del Ayuntamiento, de 3 viviendas, en el Polígono Eras del Bosque, con destino a minusválidos, por parte de SILCO.

SERVICIO DE RECAUDACION.—Fue resuelto el asunto pendiente sobre convocatoria de nuevo concurso para otorgar el servicio de Recaudación del Ayuntamiento, por gestión directa afianzada.

Interviene el Sr. Valcuende para solicitar se consigne en la cláusula una garantía del personal que trabaja en dicho Servicio, para conservar su puesto cuando se adjudique el mismo. También indica que los emolumentos de dicho personal se favorezcan, en la misma medida, de los incrementos que experimenten los de los empleados municipales.

El Sr. Herreros, apoya esto, e indica que mantiene su posición anterior de que el servicio sea municipalizado.

Se informa por el interventor que ya existe, en el nuevo condicional, una cláusula determinando dicha conservación del puesto laboral, en tal servicio de recaudación, y que, en el otro aspecto económico, el Ayuntamiento contrata con un recaudador y éste con su personal, no pudiéndose interferir en esta contratación privada. Sobre este punto de vista también se pronuncia el Sr. Villagrá y el alcalde.

Al no llegarse a un acuerdo, se somete el asunto a votación, y es aprobada tal convocatoria, por 12 votos a favor (AP-PDP-UL) por 10 en contra (PSOE-PCE).

TRANSPORTE URBANO, TARIFAS.—Se vio una propuesta de ratificación de acuerdo plenario de 7 de diciembre de 1982, sobre establecimiento de nuevas tarifas del servicio de transporte urbano colectivo de viajeros dentro del casco urbano de la ciudad.

De los informes se desprende que las nuevas tarifas entonces aprobadas, fueron elevadas al Consejo General de Castilla y León, para su dictamen, sin que se haya tenido contestación. Ante este silencio administrativo, y dado el quebranto económico que viene sufriendo la explotación del servicio —unas 6 pesetas menos cada billete—, con posible repercusión en el Ayuntamiento, procedía al Pleno pronunciarse definitivamente.

El pleno acuerda por unanimidad tal ratificación.

DELEGADO DE DEPORTES.—Conocida una resolución de la alcaldía, sobre nombramiento de concejal delegado de Deportes, a favor de don Enrique Alonso Ramírez, se aprueba.

JUNTA DE PRECIOS Y MERCADOS.—Se propone por la alcaldía el nombramiento de los concejales Sra. Sevilla Díez y Sr. Rebollar Mota, para ocupar las 2 plazas de la Junta de Precios y Mercados, que quedaron por designar en el Pleno anterior. Se aprueba.

CENTRO SOCIAL DEL AVE MARIA.—Fue aprobada una moción de la alcaldía-presidente sobre solicitud de subvención al Consejo de Castilla y León, por la cantidad de 2.167.615 ptas., para el Centro Social del barrio Ave María.

El Sr. Herreros pregunta cómo se van a administrar estos centros. La Sra. Sevilla indica que aún no está determinado, ya que está en estudio y en su día se señalara la forma.

El Pleno aprueba la moción.

REGIMEN DE ASIGNACIONES Y COMPENSACIONES.—Dio lectura el interventor a una moción de la alcaldía-presidencia sobre régimen de asignaciones y compensaciones a los miembros de la Corporación Municipal con ocasión del ejercicio de sus cargos.

Es el siguiente:

Alcalde, 200.000 ptas. al mes; teniente de alcalde presidente de la Comisión y delagado de algún área de servicio, con dedicación exclusiva, 150.000 ptas. al mes; teniente de alcalde presidente de Comisión, sin dedicación exclusiva, 30.000 ptas., al mes; presidente de comisión, no teniente de alcalde, 25.000; acumulación e indemnizaciones a concejales de los casos precedentes, 20.000 ptas. al mes; portavoces de los grupos políticos acumulatorios a los de concejal, 20.000 ptas. al mes.

La indemnización a la alcaldía y tenencia de alcadía con dedicación exclusiva, se entenderá referida a 14 mensualidades; y la sustitución del alcalde por enfermedad o vacaciones, a 2.000 ptas. día; alcalde pedáneo de Pardes de Monte, 10.000 ptas. al mes.

Estos emolumentos registrarán el incremento correspondiente que experimente el personal funcionario municipal.

Por el Sr. Valcuende se indican dos cosas: que el grupo Socialista es partidario, dada la situación económica del Ayuntamiento, de congelar estas asignaciones y acreditar las mismas que regían anteriormente; segundo, que le parece excesiva esta dotación municipal (el total mensual —dice— superará las 770.000 pesetas), especialmente las del alcalde y varios tenientes de alcalde.

El Sr. Herreros hace algunas objeciones sobre diferencias observadas en estas asignaciones con algunas partidas altas y otras bajas, máxime cuando la labor de algunos concejales a estas últimas, por la dinámica municipal, cada vez requerirán más dedicación.

El alcalde indica que este estudio de asignaciones se ha hecho conforme a la responsabilidad, dedicación y trabajo que cada función exige, y que, dado que la Ley permite este establecimiento, hay que aceptarlo, para compensar la dedicación que al Ayuntamiento se presta.

Por los Sres. Santos y Macho, asimismo se puntualizan algunos extremos económicos, ya que, aunque se ha tomado la referencia del Ayuntamiento de Valladolid, con asignaciones similares a Palencia, allí, aparte del triple de consignación presupuestaria, las retribuciones son brutas, y las de Palencia netas, lo que quiere decir que éstas (caso de la alcaldía) estarían repercutidas en unas 50.000 ptas. más al mes, por seguros sociales, etc.

Hay otras intervenciones, manteniéndose las posturas, por lo que el asunto se somete a votación. Se aprueba la moción por 12 votos a favor

(Continúa en la pág. siguiente)

COLONIAS DE VERANO
PARA SUS HIJOS

Playa y montaña en Comillas (Santander)

Seguimos con el deseo de hacer felices a Vds. y a los suyos

... INFORMESE EN TODAS NUESTRAS OFICINAS ...

CAJA DE AHORROS
Y PRESTAMOS DE PALENCIA

PALENCIA

LA CAJA DE CASA

M.C.D.2022

Espléndido concierto coral, ayer, en San Francisco

Por las corales Caborana de Aller (Asturias) y Vaccea (Palencia), y organizado por la peña "El Pedrusco"

La coral asturiana de Caborana de Aller.—(Foto LUIS)

Con numerosa asistencia, se celebró el viernes, a las 9 de la tarde, en la iglesia de San Francisco, el concierto coral ofrecido por la peña benéfico deportiva «El Pedrusco» en homenaje a sus socios, colaboradores y simpatizantes.

Intervinieron en este concierto la Coral de Caborana de Aller (Asturias) y la Coral Vaccea, de la fundación sociocultral de la Caja de Ahorros y Préstamos, de Palencia.

Había depertado interés esta audición, y de ahí que la presencia del público fuesen numerosos. Y tal interés no salió defraudado, pues las dos agrupaciones corales ofrecieron un programa variado, cantado con la mayor calidad y dignidad artística.

En primer lugar, actuó la Coral de Caborana de Aller, compuesta por 33 miembros de uno y otro sexo, y dirigida por su fundador, don Vicente Jesús Sánchez. Antes de la intervención coral, pronunció unas palabras de saludo, el subdirector de dicha agrupación don Pedro Rodríguez Sanz, palentino, que, desde hace cuatro años, reside en dicha localidad asturiana. Informó sobre la fundación de esta coral en 1973, de su constitución, a base de vecinos de la localidad de Caborana, pequeña población minera ésta, asentada en el hermoso valle asturiano de Aller; de la preocupación cultural de sus componentes, para dar calidad y relieve artístico a esta coral, que está integrada en la serie de ellas que funcionan en Asturias; y, finalmente, de que era la primera vez que actuaba en Palencia, capital, aunque ya lo había hecho en Carrión de los Condes, donde fue acogida con mucho cariño, como esperaba se hiciera en la capital palentina.

Como decimos, la primera parte fue completada por la actuación de esta coral asturiana, que interpretó las obras «Lechant des saisons», de Provencher; "El abanico", Trayter; «Lord and want», tradicional canción inglesa»; «O voso galo comadre», Grova; «Date la vuelta», Dúo Vital; «Canteros de Covadonga», J. A. Castro; «Paloma del palomar», Alfonso Ruiz; «El chéguere», Torner; y «Asturias, tierra querida», Alfonso Ruiz.

La coral, con voces excelentes, cantó con mucho empaque y matiz, sacando el mejor provecho a las canciones, de tan distinto estilo y estructura, de su programa.

El público siguió con agrado su actuación, que aplaudió grandemente a cada final de obra, y con gran entusiasmo al terminar su actuación.

La segunda parte la ocupó la tan conocida y admirada Coral Vaccea, bajo la dirección de su fundador, también, don Jesús Escudero.

Un escogido programa, de diversa escuela, época y estilo, también informó su actuación. Estuvo comprendida por las obras: "Madomna mia cara», de Orlando di Laso; «Voici le bois», Clemen Janequin; «Nimspha gentil», Ginés de Morata; «La sardana de las monjas», Enrique Morera; «Qué ten o mozo», Piñeiro; «Mayte», Sorozábal; y «Dulce patria», M. Benito.

Impecablemente, como ya es habitual, sonó esta conjuntadísima agrupación palentina, que supieron, una vez más, prestar el rico timbre y conjunción de sus voces, a la belleza de las obras cantadas, para destacarlas espléndidamente. De ahí que el público, asimismo escuchara su intervención con umo agrado, y la premiara, en las diversas obras y al final del concierto, con grandes aplausos, que recogieron uno y otro director.

Una jornada artística, en fin, llena de calidad, que protagonizaron dos excelentes corales, con el respaldo cariñoso del público palentino.

LAS FIESTAS DEL BARRIO DE "LA PUEBLA"

Esta noche, verbena popular, amenizada por el conjunto "Bacanal"

Esta mañana dieron comienzo las fiestas del barrio de «La Puebla», reanudadas después de muchos años de suspensión, y con el deseo de destacarlas, entre las celebraciones similares de los demás barrios palentinos que las llevan a cabo, y de volverlas a sus brillantes fueros antiguos, con la ayuda de todos.

En esta primera jornada del sábado, hubo disparo de cohetes y pasacalles, y actuaciones del grupo musical «La Oca», que se celebraron por la mañana.

Y para esta noche, a las 11,30, se celebrará una verbena popular, en el antiguo corral de Paredes (calle de Cirilo Tejerina), como centro típico del barrios con la intervención del conjunto «Bacanal» (Pallantia), que amenizará la verbena. Durante ella, se degustará gratis la limonada con que la comisión organizadora obsequiará a los visitantes.

Para mañana domingo, último día de fiestas, habrá a las 10, diana floreada a cargo de la banda de cornetas y tambores de la Asamblea de Cruz Roja cuya benemérita institución tiene ubicada su clínica en el barrio. A las 11,30, misa de campaña en el antedicho Corral de Paredes, que será oficiada por el cura párroco de San Lázaro. A las 12,30, juegos infantiles organizados por espectáculos «Los Duendes», con la novedad de la cucaña horizontal.

Con estos actos, que tendrán por la tarde y noche, la ambientación popular, y de la peña «2 del 9», también instalada en el barrio, finalizarán las fiestas.

Por diversas calles de «La Puebla», se han instalado cadenetas con banderitas de colores y varios arcos de luz, que dan más aire de fiesta al barrio, cuya animación, en los numerosos bares y pubs allí existentes, así como en las calles, es grande.

Pleno extraordinario del Ayuntamiento

(Viene de la pág. anterior)

(AP-PDP-UL), 9 en contra (PSOE) y 1 abstención (PCE).

TRIBUNALES.—Se dio cuenta de la sentencia de la sala de lo Contecioso Administrativo de la Audiencia Territorial de Valladolid, recaida en el recurso 182/1982, seguido por don Francisco Pascual de la Fuente y otros profesores de la banda municipal de música, sobre reconocimiento de coeficiente, que es favorable a dichos recurrentes. En su virtud, el Ayuntamiento deberá reconocerles dicho coeficiente y abonarles conforme a él, sueldo y diferencias acumuladas desde el tiempo correspondiente.

El Pleno, queda enterado, disponiéndose, ante la no viabilidad de recurso que, según los Sres. Santos y Macho [illegible] dría entablarse, y según el [illegible] terventor no, porque era [illegible] tencia firme, el cumplimi[illegible] de tal sentencia, con el [illegible] no, según se estudie por [illegible] reria, de las diferencias [illegible] sultantes.

MEMORIA DE SECRETARIA.—Se aprobó la memoria de gestión de Secretaría del Ayuntamiento, correspondiente al ejercicio de 1982.

PESAME.—A propuesta del alcalde Sr. Jambrina, se [illegible] constar en acta el pésame de la Corporación, al concejal teniente de alcalde de la misma don Rafael Becerril Lerones, por el fallecimiento de su padre don Eduardo Becerril de la Secada.

Sin más asuntos, se levantó la sesión a las 8,30 de la tarde.

Universidad de Valladolid

CALENDARIO DE LAS PRUEBAS DE APTITUD PARA EL ACCESO A LA UNIVERSIDAD

CONVOCATORIA JUNIO 1983

Se convoca a todos los alumnos inscritos para las pruebas de aptitud para el acceso a la Universidad en este Distrito Universitario, para la realización de las mismas, ante los Tribunales que se indican, en los lugares que se señalan, agrupados en tandas que actuarán los días y horas que a continuación se detallan:

TRIBUNALES DE PALENCIA

Tribunal n.º 1 (Escuela Universitaria de Ingeniería Técnica Agrícola).

Primera tanda: Día 23, a las 16 horas y día 24 a las 8'45 de la mañana.

I. N. B. "Alonso Berruguete" de Palencia.—Colegio "La Salle" de Palencia.

Segunda tanda: Días 24 a las 16 horas y día 25 a las 8'45 de la mañana.

Alumnos de planes antiguos de todos los centros.—I. N. B. de Carrión de los Condes (Palencia).—I. N. B. "Victorio Macho" de Palencia.—Colegio "Marista Castilla" de Palencia.

Tribunal n.º 2 (Instituto Nacional de Bachillerato "Jorge Manrique").

Primera tanda: Día 23, a las 16 horas y día 24 a las 8'45 de la mañana.

I. N. B. "Jorge Manrique" de Palencia, todos los alumnos cuyo apellido por orden alfabético estén comprendidos entre la letra "A" y Martín Nevado, Julio César, inclusive.—I. N. B. "San Juan de Baños" de Venta de Baños.—I. N. B. "José Antonio Girón" de Saldaña.—Colegio "HH. Angélicas de San Pablo" de Palencia.

Segunda tanda: Día 24, a las 16 horas y día 25 a las 8'45 de la mañana.

I. N. B. "Jorge Manrique" de Palencia, todos los alumnos cuyo apellido por orden alfabético estén comprendidos entre Martín Rodrigo, Inmaculada, la letra "Z" inclusive.—I. N. B. Mixto de Guardo.—Colegio "Virgen del Llano" de Aguilar de Campoo.

Valladolid, 16 de junio de 1983.

El Secretario General

SUCESOS LOCALES

Le arrancaron un cordón de oro en plena calle

Rosa Domínguez Monge denuncia que cuando paseaba por la Avda. de Valladolid, un individuo le arrancó un cordón de oro que llevaba al cuello, y como cayó al suelo tuvo que ser asistida de diversas erosiones y contusiones en la Casa de Sosorro.

Encontró una cartera y la entregó en Comisaría

A disposición de quien acredite ser su dueño se halla en Comisaría de Policía una cartera conteniendo una importante cantidad de dinero, la cual fue depositada en la citada dependencia policial por una persona de humilde posición económica.

Le sustrajeron la cartera cuando se bañaba en El Sotillo

Soledad Jimeno Núñez denuncia que cuando se bañaba en El Sotillo le sustrajeron la cartera con diversas alhajas, tarjetas de crédito, efectos personales y 300 pesetas en metálico.

Robo en bar

José María Elorduy García denuncia la sustracción en el bar "Calle del Cantero", cuyas puertas fueron forzadas, de unas 25.000 pesetas en metálico que tenía en la caja registradora.

Le robaron tres ruedas del coche

Dionisio Crespo Martín, propietario del turismo de matrícula P-6.700-A, quedejó aparcado en la calle de Agentes Comerciales, recibió aviso de la Policía Municipal de que el referido coche se encontraba con el cristal de la parte del conductor roto y le faltaban las dos ruedas de la parte izquierda y la de repuesto.

BANDA MUNICIPAL DE MUSICA

EL DOMINGO, CONCIERTO EN EL SALON

El domingo, 19 del actual, la banda municipal de música, bajo la dirección de don Angel Vián Seco, interpretará en el auditoriur del Salón, a las 8 de la tarde, el siguiente concierto:

"Goyesco", pasodoble, Dura; "La sombra del Pilar", canción a la guitarra, Guerrero; "[illegible] del Soto del Parral", primera fantasía, Soutullo y Vert; "[illegible] baile de Luis Alonso", intermedio, Giménez; "La del Soto del Parral", segunda fantasía, Soutullo y Vert, y "Churrumbelerías" pasodoble, Cebrián.

M.C.D.2022

AGRICULTURA

PAGINAS ESPECIALES

Suplemento semanal

Registro provisional puede ampliarse hasta fin de año

500 MILLONES DE PESETAS, DURANTE ESTE AÑO, PARA LA REESTRUCTURACION DEL SECTOR LACTEO

importancia que tiene la ructuración del sector lác- s imaginable, dada la ato- ción y pobre infraestruc- de nuestra ganadería de ción láctea. Si nuestro país diere a la Comunidad, los res precios y su cuidada d al consumo pueden ha- que, en las zonas más cer- s a la frontera, exista un problema de competencia a leche producida en nues- país.

un intento de mejorar la ción, sanidad y competiti- d de nuestra ganadería de se creó el reglamento de producción lechera, conoci- munmente como estatuto leche.

sde 1981 está en vigor este rama de reestructuración sde entonces, ha sido real- e trabajoso que los gana- registrasen sus explota- s con la finalidad de con- r mejoras, tanto de in- ructura como de dotacio- n equipamiento.

producción lechera tiene clara vinculación a la ex- ción familiar agraria y a a estas unos ingresos, pensables la mayor parte veces, entre cosecha y ha. Esta atomización de plotaciones es la que lle- que en España y, a falta nocer los resultados del o Agrario, podamos tener de 500.000 explotaciones as. De estas, 102.655 ex- ciones se habían registra- hasta el 31 de mayo de este Han sido muchos los apla- entos que se han dado pa- mpletar este registro pro- al. El último plazo, que anteaba como tope, era el 30 de junio pero, con toda bilidad, se ampliará el o de inscripción hasta el e diciembre, que se espera ya, el fin del registro.

ra potenciarlo, se prevé urar un seguro para va- de leche con una fuerte a, de hasta el 65 por cien- subvencionada por la En- Estatal de Seguros Agra- (ENESA) a la que sólo n acogerse las explotació- registradas.

reserva con la que toman ganaderos el estatuto de la ción lechera y el regis- provisional puede deberse falta de información so- él mismo y su finalidad, ión esta que ha llevado Administración a proponer Organizaciones Profesio- Agrarias que, mediante s, pagados por la propia nistración, colaboren en sión de este tema.

e método ha dado en s países europeos un exce- resultado. Encargar de misión informativa a los tos agrarios tiene la a de que las OPAS con- siguen una financiación que necesitan y al mismo tiempo se llega con facilidad al hombre del campo al ser sus propios vecinos o compañeros de profesión los que, hablando el mismo idioma y conociendo los problemas desde el mismo prisma, dan las charlas.

DINERO PARA CAMBIAR

No han sido muchos los peticionarios de las ayudas gubernamentales para ajustar la explotación a los esquemas exigidos por el estatuto. Durante el año 82 sólo se concedieron préstamos para ciertos apartados y en particular para la creación de centros de frío, por un volumen de 328 millones de pesetas. Los créditos, considerados por los ganaderos pequeños como insuficientes para las necesidades que promueve una modernización de la instalación, serán ampliados en su cantidad global hasta 1.500 millones de pesetas; no cambiarán, en cambio, las condiciones de los citados créditos y subvenciones.

Los préstamos se darán en base al número de vacas que cada comunidad autónoma tenga y, a partir de 1984 será por el número de vacas registradas, cuestión esta que parece indicar definitivamente el final del registro para fin de año.

INFRAESTRUCTURA

De las 102.665 explotaciones registradas, 93.794 han sido ya computadas y estudiadas. Los primeros datos que se tienen sobre la infraestructura y las condiciones de este ganado registrado indican que un 41,72 por ciento tiene ordeño mecánico, en su mayoría propio, y, solamente 800 con ordeño colectivo. Tanques de refrigeración sólo lo poseen el 2,04 por ciento. Agua corriente tienen un 78,58 por ciento porcentaje menor que el de los que poseen energía eléctrica que suman un 90,49 por ciento.

V. M. C.

Según los cerealistas, las normas mejor que el decreto

Las muchas críticas que se hicieron, por parte de ganaderos y agricultores al Decreto de Campaña de cereales y leguminosas pienso, no han tenido la solución deseada, por unos y por otros, en las normas elaboradas por el SENPA. En cambio sí que se han visto disipadas algunas dudas que cerealistas y cooperativistas de almacenamiento tenían ante el Decreto de Campaña.

No se han rebajado los intereses que se han elevado al 13 por 100, ni se ha resuelto tampoco el serio temor de los ganaderos de que se les incremente excepcionalmente el precio de los piensos y más con los desgraciados calores de junio que pueden provocar un triste cambio en las previsiones de cosecha que se tenían, sobre todo en el Duero.

El SENPA, al tener que elaborar y desarrollar las normas que deben regir la recepción, compra y venta de los cereales, era la última esperanza que tenían los productores cerealistas de que se alterase en algo el camino que parecía haber marcado el Decreto de Campaña.

La liberalización del trigo, acelerada por los continuos rumores de una cercana adhesión a la Comunidad, hacían suponer un mayor apoyo de la Administración a los canales que tienen los agricultores para comercializar sus cereales, esto no ocurrió y, por contra, hasta se temió un endurecimiento de las condiciones para la creación de las Entidades colaboradoras y las de prestación de Servicios. Parece que el SENPA ha resuelto el tema de forma bastante favorable para estas modalidades y que la propuesta ha sido elevada al FORPPA para su aprobación. Aún con el problema que supone la elevación de los tipos de interés, las Entidades colaboradoras seguirán pudiéndose hacer.

Aunque pronto estarán en todas las Delegaciones del SENPA las normas, se puede adelantar que: en la modalidad de compra en depósito, de hasta 25.000 kilos podrá ser constituida por el jefe de almacén, cantidades superiores requerirán autorización del jefe provincial del SENPA. En estos casos se abonará, como máximo, el 80 por 100 del valor de la cantidad aforada. En el sistema de depósitos reversibles, la tramitación será análoga a la del depósito normal poniéndoles algunas condiciones, entre las que destacan la cantidad máxima que será de 250 toneladas por cartilla y el pago inicial máximo del 70 por 100 del valor del producto que podrá ser cancelado, opcionalmente por el agricultor, antes del 29 de febrero del próximo año, previo reintegro del importe recibido y con un interés del 13 por 100. En compra-venta simultánea modalidad válida hasta el 30 de abril de 1984, el sistema será similar al del año pasado.

Los incrementos mensuales para almacenamiento y financiación serán de 7 pesetas quintal y de 15 pesetas quintal, respectivamente, desde el mes de septiembre hasta mayo. Para los cereales de invierno, el incremento por almacenamiento será el mismo pero para financiación es de 12 pesetas quintal. Los precios de los cereales quedan, pues, en las condiciones mínimas exigidas y que de seguir la sequía serán de difícil cumplimiento así.

PENSANDO EN LA SIEGA

Entre el temor y la esperanza

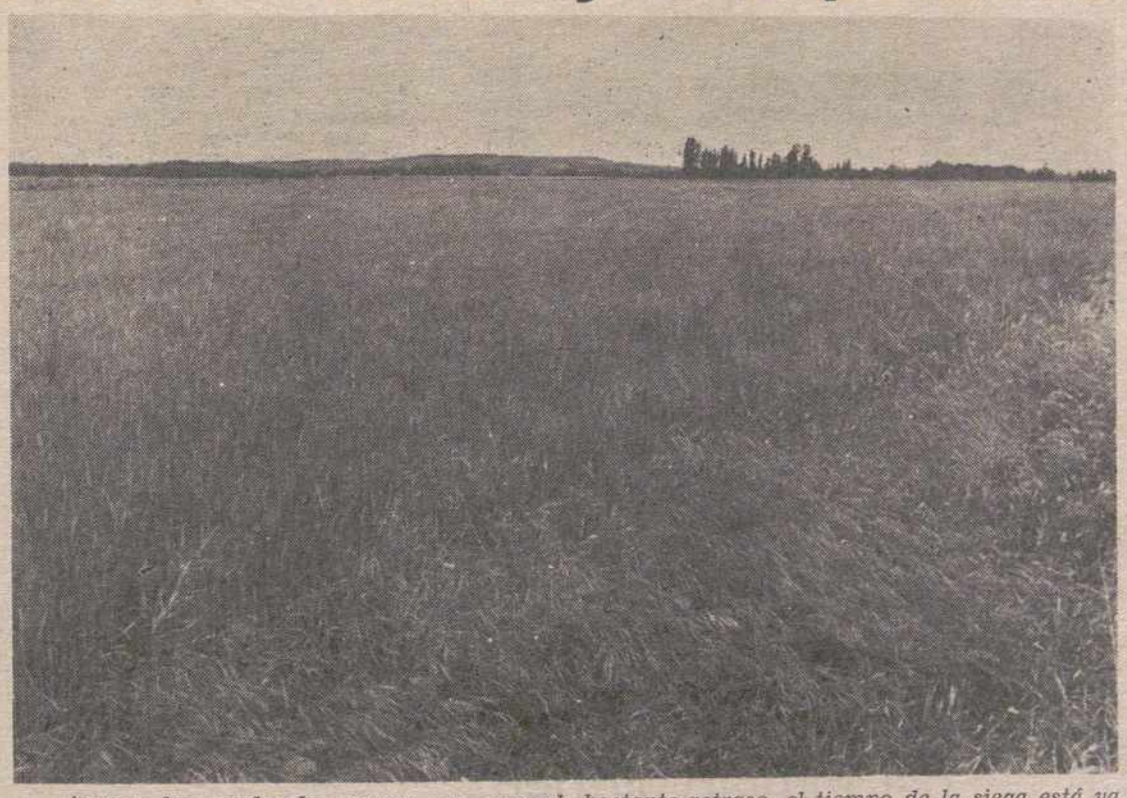

Aunque los sembrados acusan, en general, bastante retraso, el tiempo de la siega está ya cercano. Es la hora de la verdad, cuando cesarán las cábalas y pasarán a hablar las básculas. Nadie como el labrador sabe aquello de que "Del dicho al hecho va mucho trecho". Otros lo cambian y dicen que "No es oro todo lo que reluce"...

Dicen que al medir el grano surgirán bastantes desigualdades en los rendimientos. Los últimos y recientes calores han hecho bastante daño en algunas zonas. Junio ha resultado excesivamente seco. Desde las carreteras se ven "elegantes" los campos, pero si se adentra uno por las tierras puede toparse con sorpresas. Esperemos, como decimos, a la hora de la verdad. De todas formas, la actualidad en los pueblos está marcada por la proximidad ya del tiempo de siega. (Foto LUIS)

M.C.D.2022

Sus actuaciones serán sustituidas por apoyos coyunturales para zonas o cultivos

ESTE AÑO NO HABRA MESA NACIONAL DE LA SEQUIA

Aunque la situación es difícil en algunas regiones y sobre todo para determinadas producciones, salvo que en estas próximas fechas se produzcan catástrofes excepcionales, el Gobierno no tiene intención de convocar esta campaña ninguna mesa nacional de la sequía como había sido prácticamente norma habitual en los últimos años. Esta no convocatoria de un órgano nacional se justifica en medios de la Administración por la necesidad de ir a unos estudios y ayudas con carácter coyuntural para determinadas zonas o producciones, evitando el mezclar unas situaciones con otras con beneficio en ocasiones de los no más necesitados.

Con la sequía centrando las preocupaciones de una gran parte de los agricultores y ganaderos en las últimas campañas, la mesa nacional se había convertido en el núcleo central para el estudio de situaciones catastróficas, distribución y seguimiento de ayudas, delimitación de posibles zonas afectadas, etc. Los resultados de estas actuaciones, según medios del propio sector, han dejado mucho que desear en este período. Resulta difícil meter en un mismo saco los problemas de todas las zonas y de todas las producciones y mucho más fijar unas condiciones de ayuda con posibilidad de ser aceptadas y sobre todo eficaces para cada situación a resolver.

Por este motivo, desde que entró en vigor el nuevo equipo en el Ministerio de Agricultura, se tiene una idea muy clara en el sentido de que las ayudas por la sequía, las situaciones catastróficas han de analizarse individualmente con soluciones específicas en cada zona y cultivo.

Según medios de la Administración, salvo que se produzcan situaciones excepcionales como podría ser el que desde este momento hasta julio los fuertes calores dieran al traste con la cosecha cerealista, la situación de este año presenta la existencia de bolsas con problemas graves mientras en el resto de los puntos se pueda hablar de normalidad en cosechas aunque a la baja en relación con campañas buenas e incluso medias.

Entre estas «bolsas» con daños catastróficos existentes en la actualidad y las que se podrían producir en las próximas semanas destacarían las siguientes: el arroz en el Guadalquivir, problemas en algunas zonas cerealistas como Aragón y partes de Extremadura y Andalucía, falta de agua en Plan de Badajoz, en la zona del Levante, etc. Con el estudio de cada problema concreto, analizando las circunstancias de cada tipo de agricultura, tipo de explotación, forma de tenencia de la tierra, teóricamente al menos es evidente que se pueden aportar mejor las soluciones aunque las ayudas dadas en las últimas semanas para los arroceros de Sevilla han supuesto un cierto desánimo para quienes esperaban apoyos más justos.

En el caso del Arroz, el problema viene determinado por la falta de agua para los regadíos, en estas circunstancias, los agricultores hubieron de renunciar a la siembra de sus cosechas habituales pasando las superficies de 27.000 hectáreas a solamente unas 5.000.

El problema que se planteaba en la zona es que la mayor parte de los arroceros, unos 800 de los 1.000 que existen en las Marismas, tienen unas superficies inferiores a las 30 hectáreas y que en muchas ocasiones ésta era la fuente principal de ingresos. Ante la imposibilidad de sembrar esta campaña se planteaba el problema de unas familias con un año en blanco de ingresos. Esta situación ha sido resuelta hasta la fecha por el Gobierno con créditos de 50.000 pesetas por Ha. a un 7 por 100 a tres años y uno más de carencia, ayuda que se considera totalmente insuficiente.

Indudablemente, una de las bolsas con daños más importantes se concentra en algunas zonas de riegos de la mitad sur de la península. Mientras en Levante, Murcia, etc., sigue la polémica y la guerra por conseguir mayores entregas de agua con daños ya irreparables, hay un punto, el Plan de Badajoz, donde ya se puede hablar de efectos catastróficos.

De una superficie de más de 100.000 hectáreas con posibilidad y necesidades de agua, se calcula que habrán quedado en barbecho unas 40.000 hectáreas. El resto, hasta esas más de 100.000 hectáreas han sufrido diversas alternativas. En la mayor parte de las ocasiones, producciones como el maíz, unas 30.000 hectáreas han pasado para cereales. No se ha podido sembrar tampoco el algodón, se han reducido las superficies de tomate y miles de hectáreas de frutales han corrido y tienen peligro de supervivencia ante la falta de agua. Ante esta situación los agricultores han abierto más de 1.500 pequeños pozos para atender a unas mínimas necesidades de agua si bien el problema permanece. Los efectos catastróficos en esta zona van a ser sufridos tanto por los agricultores como por la mano de obra que en los primeros meses tenía empleo en la zona.

Una tercera bolsa con daños catastróficos esta campaña son las zonas cerealistas afectadas también por la falta de aguas en los momentos claves.

Con una cosecha en torno a los doce millones de toneladas, salvo que los cielos agosten un año más las esperanzas, su distribución ha sido muy irregular según las cifras oficiales. Este año se ha de hablar de zonas con rendimientos bajos en Andalucía, Centro, etc., pero sin que para la Administración hasta la fecha se consideren catastróficos. A este respecto se recuerda que 1982 fue un buen año cerealista para el Sur frente a malas cosechas en el resto de las zonas. Para la Administración, hasta la fecha, no tiene una idea clara sobre los daños catastróficos habidos en zonas importantes de las provincias aragonesas donde la producción viene incluso más baja que en 1982. Aquí se va a arbitrar medidas de ayuda y más teniendo en cuenta que la situación se repite. Idéntica es la circunstancia en algunas zonas de Sevilla, Cádiz, Extremadura, etc. En este punto, la Administración quiere tener también muy en cuenta, a la hora de conceder ayudas, la respuesta que dieron los agricultores a los cupos que hubo en la campaña anterior para el seguro Integral de cereales. Destaca la gran acogida de Aragón donde los cupos fueron cortos sobre la indiferencia de otras provincias hoy afectadas en sus cosechas de cereal.

La situación de la mesa nacional por las actuaciones coyunturales en cada zona y producto es una medida interesante y quizá de mayor utilidad que la mesa Nacional. Pero nos encontramos ya en un momento en que debería haberse producido el estudio de las posibles ayudas para estas bolsas de sequía más gravemente afectadas.

V. M. C.

UNA PEQUEÑA EXPLOTACION NO SIGNIFICA UNA COSECHA FACIL

Las cosechadoras John Deere 952 y 942 le ayudan a vencer las condiciones más difíciles y los tiempos más ajustados, gracias a su extraordinaria potencia y precisión.

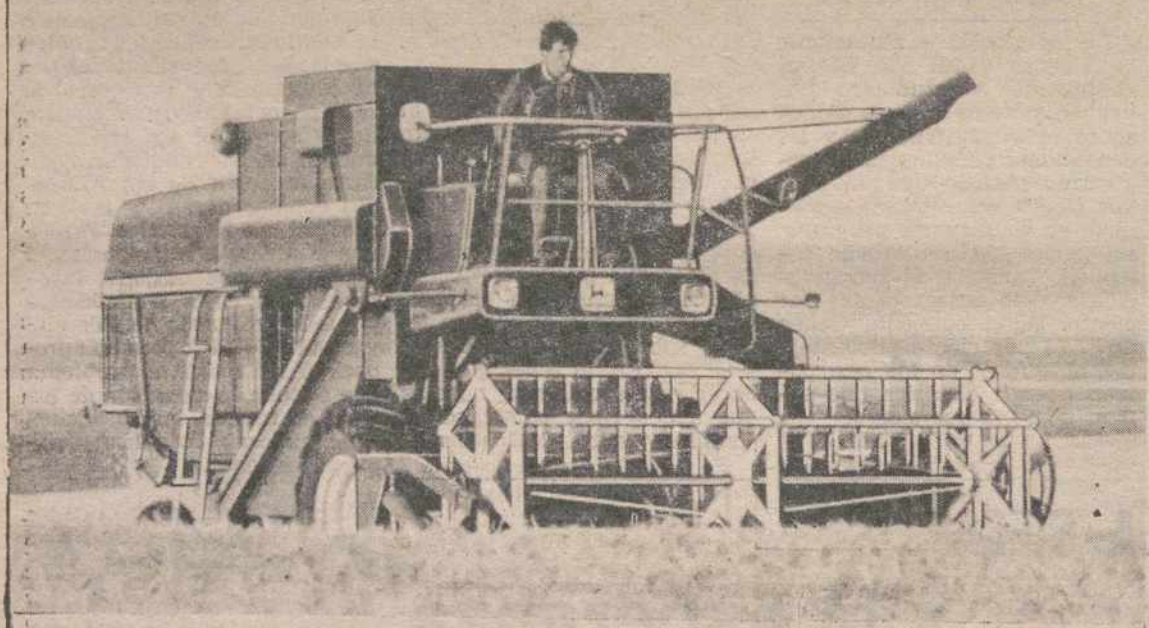

Mal tiempo. Cosechas pesadas. Cultivos encamados y enmarañados. Diversos grados de humedad. Las condiciones de una cosecha nunca son ideales.

Las cosechadoras John Deere 942 y 952 rinden al máximo con buen tiempo y vencen los problemas que origina el mal tiempo y las condiciones difíciles del suelo. La potencia de estos dos modelos: 82 CV en la 942 Y 93 CV en la 952, es más que suficiente para recoger con rapidez las cosechas más pesadas y enmarañadas en cualquier condición de suelo.

El efecto de volante permite al agresivo cilindro de gran diámetro trillar fácilmente zonas con relativa humedad. Su diámetro de 61 cm. permite utilizar un cóncavo envolvente de 104 grados, lo que significa una gran capacidad de trabajo. Los sacapajas de la 942 tienen una longitud de 3,66 m., los más largos en su categoría. Tanto en la 942, como en la 952, el alto lanzamiento y la baja velocidad de los sacapajas esparcen la paja aún con humedad y lleva a cabo una separación completa.

Las cosechas se controlan con la comodidad y dominio que proporciona una cosechadora grande. Sentado en una plataforma elevada, espaciosa y situada en el centro, el operador dispone de una visibilidad perfecta y de unos controles emplazados cómodamente a su alcance. Y para una trilla más efectiva, se puede ajustar la separación cóncavo/cilindro sobre la marcha, graduar la velocidad del cilindro y regular con precisión el sistema de limpia, ajustando las persianas del sistema de aspiración contrapuesta. También se puede adaptar la velocidad del ventilador. Como resultado, conseguirá un grano más limpio.

La 942 y la 952 son importantes ejemplos de la línea de cosechadoras John Deere, por dentro y por fuera. Cualquiera de ellas proporciona la productividad y habilidad necesarias para obtener el máximo rendimiento de cualquier cosecha.

Visite cuanto antes a su Concesionario John Deere.

Coseche beneficios con
John Deere
Más grano en el tanque, en menos tiempo.

ACS 11203 ES

COMERCIAL ZAMORANO, S. L.
C/ Levante, parcela 22.
PALENCIA

ANTONIO DEL BARRIO HIGUERA
Avda. Eusebio Salvador Merino, 61.
HERRERA DE PISUERGA (Palencia).

SUCURSAL: SALDAÑA

Los establecimientos denominados "HOTEL RESIDENCIA *REY SANCHO II CASTILLA*, CAFETERIA RESTAURANTE E INSTALACIONES DEPORTIVAS *CLUB LA RIBERA*", sitos en la Av. de Ponce de León, s/n. de la localidad de Palencia han sido traspasados en arrendamiento por su anterior propietario
CLUB LA RIBERA, S. A. a
HOSTELERIA UNIDA, S. A.

Dr. J. A. LEDO
Periféricos. Cirugía Vascular
S. Ildefonso, 3, 2.º-Tfno. 33
Trastornos circulatorios
VALLADOLID

Dr. Martín Benito
Acupuntura - Auriculo te-
cina - Obesidad. Deformidades
en los pies y columna vertebral
CIRUGIA ORAL
CONSERVADORA
Mayor, 166. Tfno. 983 23
PALENCIA

M.C.D.2022

JUNTA DEL BANCO DE SANTANDER

SANTANDER, VIERNES 10 DE JUNIO DE 1.983

Emilio Botín: confianza en el futuro de la economía española.

Es imprescindible que se den las condiciones que permitan al empresario obtener beneficios.

La empresa española, hablando en términos generales, no obtiene los beneficios suficientes, capaces de despertar en el ánimo de los ahorradores el estímulo necesario para que se produzca la inversión.

Repitiendo lo que he dicho en estos últimos tiempos, es imprescindible que se den las condiones que permitan que el empresario pueda obtener beneficios. **Una voz mucho más autorizada que la mía -la del propio Presidente del Gobierno- afirmaba hace pocos días la necesidad del beneficio empresarial como motor de la inversión.** Ello favorecera a todos: al Estado, que recibirá mayores impuestos; a los que trabajan en la Empresa, que podrán mejorar sus salarios o remuneraciones, y a los accionistas, que percibirán la compensación lógica de quien ha asumido un riesgo.

Una empresa que no gana dinero está condenada a desaparecer, lo que significa más paro, menos ingresos por impuestos para el Estado, y la pérdida para el accionista de su inversión.

Es urgente una reforma del sistema tributario, que modifique el tratamiento de las plusvalías que puede obtener el inversor.

Es preciso que el riesgo de perder, se compense con la posibilidad de ganar.

Estoy convencido de que el actual Gobierno desea una economía sana y fuerte, y que a conseguirlo dedicará el máximo esfuerzo. Sabe que sin ello no puede mejorar -quizá ni mantener- el actual nivel de vida de la mayoría de los españoles. Por ello creo firmemente que tomará las medidas que facilitarán la recuperación de nuestra economía. Tampoco, en este esfuerzo, le faltará nuestro decidido apoyo.

Viesgo: La OPA más importante en las Bolsas españolas.

En las últimas semanas del año 1982 promovimos la Oferta Pública de Adquisición de Acciones, probablemente la más importante de la historia de las Bolsas españolas, de la Sociedad Anónima Electra de Viesgo.

En momentos de cambio político y de dificultades para las economías nacional y mundial, el Banco de Santander quiso dejar constancia de su confianza en el futuro de la economía española y de su voluntad de aumentar su contribución para resolver los problemas del sector de la energía.

La posición financiera de "Viesgo" es muy satisfactoria. Electra de Viesgo tenía un Capital que no estaba en proporción con la importancia de la Sociedad ni con el valor de sus activos. Por ello, en la Junta General que ha celebrado el día tres del corriente ha tomado el acuerdo de doblar el valor nominal de sus acciones, que así pasan de quinientas a mil pesetas por título. Este aumento de Capital se efectúa libre de todo desembolso por los accionistas.

Si se hace una comparación entre el Capital y la dimensión empresarial de las sociedades eléctricas, es decir, si se calcula cuántas pesetas de capital tienen las empresas eléctricas por cada kilowatio-hora producido en el último ejercicio, las cifras arrojan 7,53 pesetas por kilowatio-hora producido para el conjunto de las mayores empresas eléctricas, y sólo 6,54 para Electra de Viesgo, después de haber doblado el capital.

La reactivación depende de nosotros mismos.

La reactivación que se inicia en Estados Unidos, Alemania y Gran Bretaña, no nos afectará significativamente porque será compensada con el deterioro de algunos otros de nuestros principales mercados, como son Francia en Europa, los países de la América Latina y los países árabes exportadores de petróleo.

Por ello, las condiciones internas de nuestra economía en 1983, dependerán fundamentalmente de nuestra propia política económica, es decir, la política presupuestaria, la política salarial y la política monetaria.

Del informe del Consejero Delegado

El mayor coeficiente de garantía de los grandes Bancos.

El Banco de Santander es también el más rentable.

Los beneficios de 1982, antes de impuestos, fueron de 12.576 millones de pesetas, con crecimiento del 6,55% sobre 1981, después de haber destinado 11.354 millones para saneamiento de la cartera de valores y constituir provisiones de cobertura de deudores, amortización del inmovilizado, dotación al Fondo de Garantía de Depósitos y cancelación total de gastos de ampliación de capital y emisión y amortización de bonos.

Los resultados netos después de impuestos ascienden a 9.106 millones, lo que coloca a Bansander en cifras absolutas, en el cuarto mayor de la Banca española.

Según datos del Banco de España, si se compara lo que nuestros resultados antes de impuestos representan sobre los activos medios manejados, con la media de la Banca española y con la media de los otros seis grandes Bancos, se obtienen los porcentajes siguientes:

Banco de Santander.....	1,32%
Media resto 6 grandes...	0,94%
Media de la Banca.....	0,60%

Rentabilidad de gestión

La comparación de los resultados obtenidos por Bansander con los del sistema bancario español, según los cuatro índices o ratios de gestión más significativos, arroja el siguiente balance.

Coeficiente de Garantía. Relación de recursos propios sobre recursos ajenos: 10,17%, el más alto de los grandes Bancos españoles. Si el cálculo se circunscribe a la relación recursos propios sobre activos de riesgo, es decir, excluidos los Fondos Públicos, los resultados serían los siguientes:

Banco de Santander....	13,58%
Resto grandes Bancos.	8,63%

Rentabilidad de gestión. (ROA en terminología internacional), que se obtiene de comparar los resultados después de impuestos con los activos totales medios:

Banco de Santander.....	0,97%
Resto grandes Bancos...	0,76%

Beneficios brutos generados. (Cash-flow) respecto de los activos totales medios:

Banco de Santander.....	2,45%
Resto grandes Bancos...	2,18%

Participación beneficios antes de impuestos sobre beneficios totales de la Banca en España: 12,27%, siendo así que nuestra cuota en el mercado de depósitos en tan sólo del 6,42%.

De todo ello se deduce que la rentabilidad de gestión del Banco de Santander es la primera entre los grandes Bancos, y su coeficiente de garantía, el más elevado.

Primero en Capital.

A 31 de diciembre de 1982, nuestros recursos propios se elevan a 72.166 millones de pesetas de los cuales, 35.500 millones corresponden a Capital y 36.666 a Reservas.

El valor bursátil de nuestras acciones, a 31 de mayo último, ascendía a 90.867 millones, importe que nos sitúa en el segundo puesto de toda la Banca española.

La Banca del futuro.

Estamos convencidos de que la buena organización y el uso de los medios informáticos más avanzados constituyen uno de los más firmes pilares que garantizan el futuro del negocio bancario.

Para nosotros, la "Banca Electrónica" ha dejado de imponer un reto, puesto que ofrecemos ya realizaciones concretas. El Banco en Casa, en su doble versión de Télex y Teléfono, ha sido el objetivo más espectacular de los conseguidos. Nuestra entidad es la primera que lo pone en práctica en Europa.

Nuestro Banco, que tiene ya 126 años, con las miras puestas en su expansión, tanto en España como en el extranjero, tiene respuestas ágiles, flexibles y con imaginación para ofrecer servicios globales y de vanguardia a su clientela, y está en línea **con la Banca electrónica, la Banca sin papeles, la Banca del futuro, concluyó Emilio Botín Ríos.**

El Santander y las fusiones bancarias

Aspiramos a ser el mejor, no el mayor

No aspiramos a ser el mayor Banco, pero sí trabajamos con entusiasmo para tratar de ser el mejor y de que siga, como hasta ahora, siendo el más rentable, manifestó en su discurso ante la Junta el Presidente de Bansander.

Está muy extendida la opinión de que, en un futuro no lejano y a través de fusiones, en España sólo quedarán tres o cuatro Bancos importantes.

En este improbable supuesto, mis colaboradores y yo mismo estamos convencidos de que uno de los bancos que prevalecerá será el de Santander.

Un nuevo Fondo de Garantía de depósitos

Un año más, el Fondo de Garantía de Depósitos ha representado una importante carga para los Bancos bien administrados y solventes y para el erario público.

Las autoridades han hecho público que daban por cerrada y terminada la crisis bancaria, coincidiendo con la solución dada a la Banca Catalana. Ello debe dar lugar a reconsiderar las funciones del Fondo de Garantía de Depósitos, que fue creado, como su nombre indica, para garantizar los depósitos constituídos en establecimientos bancarios. La realidad es que se convirtió y ha funcionado como un fondo de garantía de Bancos.

Parecía natural, y creemos que sería muy aconsejable que, terminada esta etapa inicial, el actual Fondo fuera liquidado, lo que exigiría un período de tiempo dilatado dadas las características de su activo y la importancia de su pasivo.

Podría y debería, a nuestro juicio, establecerse un nuevo Fondo, basado en la experiencia de otros países, al que cada Banco pudiera libremente pertenecer o no, y con objetivos limitados a garantizar el pequeño ahorro. Este es el momento de tomar tan importante decisión.

La expansión exterior, un gran acierto.

47 millones de dólares, beneficio en América.

Contribuimos a mejorar la balanza de pagos.

Nuestra Financiación a la exportación española durante el ejercicio, aumentó en un 56%, con referencia al año 1981. Contribuimos de este modo al esfuerzo, que es vital para nuestro país, de mejorar la balanza de pagos.

Los beneficios totales de nuestro Grupo en Iberoamérica, han sido de 47 millones de dólares antes de amortizaciones e impuestos, y 18 millones de dólares de utilidades netas.

De este importe, continuó, 1.723.555 dólares han sido distribuídos en efectivo, como dividendo, por los Bancos Santander y Panamá y Santander-Argentina. Por su parte, Banco de Santander-Puerto Rico, ha pasado a Capital 4.400.000 dólares de su beneficio de 1982, entregando por tanto acciones liberadas a sus accionistas.

El resto de los beneficios netos que estas instituciones extranjeras de nuestro Grupo obtuvieron en 1982, es decir, 12.280.000 dólares, ha quedado en ellos, como beneficios no repartidos, aumentando así sus fondos propios.

El total de los créditos concedidos por el Banco de Santander-España a todos los países de Iberoamérica, suponen el 5,23% de los activos productivos del Banco y, en ninguno de tales países, la suma de nuestros créditos llega al uno por ciento de aquellos activos.

Estas cifras nos confirman en la idea que siempre hemos mantenido de que el acuerdo tomado hace ya más de veinte años por nuestro Consejo de Administración, de llevar a cabo la expansión de nuestro Banco en América, a través de Agencias, Sucursales y Bancos filiales, fue un gran acierto

Tan convencidos estamos de ello, que es nuestro propósito continuar esta política en alguno de los países en que aún no nos hallamos presentes, cuando la legislación de esas naciones lo permita y las circunstancias lo aconsejen.

M.C.D.2022

LOS MANEJOS DE LAS MULTINACIONALES:

LA FITOGENESIS ARRUINARA LA AGRICULTURA

- **La guerra de los genes agrícolas será la más cruel que azotará al mundo en fechas no muy lejanas**

- **Las multinacionales venden la semilla, la maquinaria, los abonos y demás productos químicos y luego compran la producción**

La guerra agrícola está al llegar. Las multinacionales quieren hundir, aún más a los países pobres en la miseria.—(Foto EFE)

La próxima guerra que soportará la humanidad no va a ser atómica. Según los observadores más conspicuos esa guerra será agrícola. Y será la guerra de los bancos de genes. La guerra fitogenética, que pueden estar perdiendo ya los países del Tercer Mundo y que ya han perdido la mayoría de los países desarrollados medios.

La próxima conferencia de la FAO, en noviembre próximo, va a tener como tema central una política de estudio sobre la realidad y el futuro de los bancos genéticos, en poder hoy ya de las multinacionales de la agricultura química.

Y esta ciencia —la fitogénesis— que podría ser la solución definitiva para acabar con el hambre en el mundo y preparar un futuro de paz universal, como no la hubo en la historia del planeta, no sólo no cumplirá este papel sino que puede acabar enfrentando aún más a los pueblos ricos con los pobres, hundiendo a estos últimos en una pobreza y miseria aún mayor si cupiera.

LOS GRANDES MONOPOLIOS AGROQUIMICOS

El negocio del petróleo es un puesto de pedir limosna comparado con el que se tienen montado los monopolios agroquímicos, que prometieron a los labradores de medio mundo una era de prosperidad paradisíaca y los tienen ahora sometidos en la más vergonzante dependencia.

Hasta hace cincuenta años existían en el mundo de una misma planta de patata, del trigo, del arroz, del maíz y de otras muchas, miles de variedades diversas, capaces de adaptarse a cada clima, cada terreno y cada circunstancia. Pero hoy estas plantas han sido unificadas después de una selección severísima, aparentemente con fines de productividad y rentabilidad.

La realidad es que si un labrador quiere sembrar trigo, arroz o patatas o cualquiera otra cosa, tiene que comprar la semilla seleccionada y abonar los terrenos con aquellos productos químicos que están especialmente indicados, fumigarlos más tarde con un insecticida o herbicida determinado y gastar finalmente en la plantación más de lo que ésta va a producir.

La multinacional se ha ido encargando a lo largo del proceso de vender al agricultor semilla, abono, insecticida, etcétera, para, en último término comprarle la producción, naturalmente a un precio que también impone la sapientísima, científica y superlista multinacional.

LA RUINA DEL AGRICULTROR

El invento viene muy determinantemente de California (USA) y ha deslumbrado a las propias autoridades agrarias en casi todos los países, con la promesa de la prosperidad y el crédito de sus investigaciones científicas. La realidad ha enseñado que el final de estas prácticas de la agricultura moderna ha sido ponerlo todo en manos de los monopolios. La misma compañía tiene la semilla, los abonos e insecticidas apropiados y al final compra las cosechas.

Naturalmente ha impuesto los precios para vender a los agricultores sus «adelantos» y también para comprarles sus cosechas. Y todos los agricultores del mundo están descontentos, empobrecidos. Un final bastante frecuente suele ser que las mismas multinacionales acaben comprando las tierras para explotarlas en régimen industrial. Entonces ocurre, en muy pocos años, una esquilmación tal de la tierra que luego ya no sirve para nada.

Un ejemplo claro de esto son las grandes explotaciones italianas de tomate para concentrado y polvo, que después de tener que recibir varias subvenciones del Estado, acaba exportando al Reino Unido en condiciones muy ventajosas para la multinacional que inventó y explota el negocio.

EL NEGOCIO EN EL TERCER MUNDO

Estas mismas multinacionales tienen montado un enorme negocio agrícola en el Tercer Mundo, por ejemplo con la banana. Pero también con los cereales. Las inversiones de capital extranjero que solicitan estos países son concedidas a cambio de aceptar la implantación de sistemas de monocultivo para la exportación a los países ricos que se pagan a precios irrisorios.

Otra condición muy ventajosa para estas multinacionales es el cultivo de verduras y frutas tropicales que no se comerán los indígenas, quienes a su vez habrán de importar a cambio de cereales excedentes de los Estados Unidos a unos precios que nada tienen que ver con la realidad.

Con la ganadería viene ocurriendo lo mismo. Ellos han seleccionado un ganado que dará más carne, más leche y más lana. Pero ¿a costa de qué? Hay que comprar madres y sementales, vacunarlos con productos que proporcionan las multinacionales y alimentarlos con piensos compuestos, principalmente con fórmulas que incluyen todo el maíz excedente de los Estados Unidos.

LA GUERRA DEL PROGRESO

Las quejas de los agricultores de países de desarrollo medio —actualmente más perjudicados que ninguno y ya despertando del sueño del progreso— van desde la excesiva dependencia a la depauperación de sus tierras y de su cabaña y la destrucción de la ecología.

Tras el engaño de progreso de una productividad mayor de la tierra, viene la imposición de métodos que exigen unas cuotas de compra de maquinaria, semilla, abonos, etc. Pero al final, al erradicar de los mercados los productos autóctonos, viene la imposición de los alimentos internacionales que naturalmente controlan también las multinacionales.

Verduras congeladas, leche higienizada, conservas, quesos, carne congelada o friorizada y un sin fin de productos que todos conocemos porque los venden ya hasta en la tienda de la esquina. Porque existe una política, dirigida por las multinacionales, de hacerse los amos absolutos del mundo y en la agricultura ya lo han conseguido. No se sembrarán más que sus semillas y con sus métodos y no se comercializarán más que con sus productos.

Si alguien intenta plantarle cara tendrá que vérselas con problemas políticos de muy alto nivel. Los créditos concedidos al país responderán de que las cosas se hagan como ellos manden. Los aranceles, las sanciones más horrendas caerán sobre quien intente rebelarse a la maquinación.

Todo esto y mucho más tiene en su agenda la FAO. (Organización de las Naciones Unidas para la Agricultura y la Alimentación) con idea de hallar en su conferencia de noviembre próximo soluciones más humanas para el problema del hambre, del desarrollo y de la economía del Tercer Mundo al que todavía no se han tragado del todo las multinacionales.

Por MANUEL MARIA
Servicios Especiales EFE

AGUADO LOSADA

SEGUROS Agencia «HISPANIA»

INCENDIOS, VIDA, VEHICULOS, ACCIDENTES INDIVIDUALES, TRANSPORTES, CRISTALES, ROBO, etc.

Avda. Calvo Sotelo, 4, bajo — Tlfno. 74 29 34. — PALENCIA

¡¡ATENCION!!

Agricultor, Ganadero o Cooperativista,

JESUS DE LUIS ESTACA, en sus nuevas Instalaciones, Comerciales y Talleres pone a su disposición la gama más completa de:

— CINTAS TRANSPORTADORAS
— SINFINES DE TODOS LOS MODELOS
— LANZADORES DE GRANO (De 2 a 50 c.v. de potencia)
— ELEVADORES A CANGILONES
— MECANIZACIONES DE NAVES EN TODAS SUS VERSIONES
— SILOS METALICOS (desde el "Tipo Granja", hasta la más completa Instalación)
— CENTROS DE SELECCION Y SISTEMAS DE PRELIMPIA
— FABRICAS DE PIENSOS (Completas)

Asimismo, nuestro Servicio Comercial, como distribuidor de *EXTRONA* (especialistas en Cunicultura y Avicultura) le ofrece el montaje desde una simple jaula hasta una Explotación completa.

EXPONGANOS SUS NECESIDADES Y NOSOTROS LE DAREMOS LA SOLUCION MAS ECONOMICA

No olvide nuestra nueva dirección:

AVDA. ASTURIAS, núm. 49 (Junto Campo de Fútbol)

Teléfono 74 32 23

PALENCIA

COMERCIAL JESUS DE L. ESTACA

ALFALFA EN FARDOS

se compra

cualquier cantidad
Pago según calidad
Teléfono 947 - 20 72 00

M.C.D.2022

Es necesario potenciar la exportación de lanas de España a Portugal

SOLAMENTE ASI SE PODRA MANTENER A UNOS RAZONABLES PRECIOS EL MERCADO LANERO

Ha comenzado la campaña de lanas bajo signos de retracción. Mucha lana en poder de los almacenistas y alguna lana aún de la campaña anterior en poder de los ganaderos, escasez de dinero y dificultades económicas en las industrias textiles.

Con este panorama, que tantos comentarios está suscitando en los medios laneros, se apunta hacia un mercado lanar muy por debajo de los precios que como mínimo aspiran a vender la lana de las ovejas esquiladas recientemente.

Ante esta situación surgen en el mercado los compradores de lanas para exportar al vecino país de Portugal, con ofertas de precios para las lanas tipo merinas y entrefina blanca sobre 180 pesetas kilo mientras que al parecer dentro del mercado interior se sitúan entre las 140-150 pesetas kilo.

Tal diferencia mucho significa para los ganaderos, pues, después de las sequías padecidas en estos últimos cuatro años y la depreciación que últimamente han venido teniendo los corderos, se ven obligados a mantener dentro del mayor nivel los precios de las lanas.

Pero he aquí un problema que parece presentarse: determinados compradores del mercado interior, parece ser, han pedido a los organismos correspondientes de los Departamentos de Comercio y Agricultura, que se prohiba terminantemente la exportación de lanas españolas a Portugal, al ver lesionados sus intereses.

Ahora, esto no parece lógico, cuando, por otro lado se dice a los ganaderos que los almacenes y lavaderos de lana están a tope por falta de salida hacia las industrias de tejidos.

Las firmas portuguesas, que vienen importando cada año unos tres millones de kilos de lana española, cuando hace 7-8 años se abrió este comercio con España, tuvieron que hacer unas inversiones en maquinaria de gran importancia, por lo que si se les negase la compra en nuestro país se verían obligadas a buscar mercados en otros países. En defensa de los intereses ganaderos, parece justo que en lugar de tratar de ponerse trabas mercantiles y de exportación a estas firmas portuguesas, deben dársele toda clase de facilidades, e incluso ayudarlas, puesto que proporcionan entrada de divisas y agilizan el mercado.

Nada hay que justifique una posición prohibitiva de exportación cuando después de la compra de 3.000.000 de kilos de lana, aún muchos ganaderos no han podido venderla.

No olvidemos que la ganadería viene atravesando una difícil coyuntura económica, pues ya nos sobra carne de vacuno, carne de cordero, carne de aves, leche, huevos y ahora lanas, por lo que se hace necesario buscar mercados en otros países y organizar al máximo la exportación de productos ganaderos.

Dentro de nuestra comunidad autonómica, en el despliegue del desarrollo económico que Castilla y León necesita, la comercialización de lanas hacia Portugal tiene la mayor transcendencia, al afectar a todas las provincias castellano-leonesas: Salamanca, Zamora, Valladolid, Palencia, Burgos, León, Soria, Segovia y Avila, así como algunas zonas de la región extremeña en la provincia de Cáceres.

Dato interesante, también a destacar es que la exportación a Portugal de los cerca de tres millones de kilos de lana por año de Castilla y León, no llega a representar el 10 por 100 de la producción nacional, por consiguiente poco puede incidir en las industrias nacionales, mientras —y esto es importantísimo— se da fluidez al mercado para que los ganaderos puedan vender sus lanas.

Intentar ahora que el que se prohiba la exportación a Portugal, es tanto como pretender una especulación atroz de la que serían víctimas los ganaderos, como sucedía antes al ser comercializada con precios irrisorios y sin alternativa posible.

Siempre hemos sido partidarios de una mayor unión entre España y Portugal, dentro de un mercado libre y de relaciones humanas hasta llegar incluso a que desaparezca la raya fronteriza, causa de bolsas de pobreza y subdesarrollo de pueblos de ambos lados de la frontera, que tanto afecta a Castilla y León en sus provincias de Salamanca y Zamora.

Eleuterio Ferreira Carretero, director de la Revista «Ferias, Mercados y Mataderos».

Carne de porcino Campaña 83-84

Las normas del SENPA, para compra y venta de cereales están elaboradas

Madrid, (Efe). — Las normas de la regulación de la campaña de carne de porcino 1983-84 han sido fijadas por la comisión especializada del FORPPA y serán elevadas, para su aprobación, al Consejo de Ministros.

Según el ministerio de Agricultura, esta regulación de campaña introduce cambios significativos respecto a años anteriores, con el objeto de ajustar la oferta a la demanda, mediante un mayor juego del mercado y la reducción de las intervenciones estatales.

Ayudas al almacenamiento privado, compras específicas de medias canales y piezas y restituciones a la exportación son los mecanismos de regulación previstos en esas normas para disminuir las compras en régimen de garantía.

Estas normas reducen las reservas indicativas de carne de porcino, que pasan de 35.800 toneladas en la campaña pasada a un máximo de 15.000 toneladas en 1983-84.

La banda de precios ha sido fijada como sigue: el de intervención inferior, en 160 pesetas; indicativo, 175; intervención superior, 200. Estos precios se complementan con el precio de garantía ya establecido en 152 pesetas kilo canal.

"Perspectivas de la Fiscalidad Agropecuaria en las Cooperativas del Campo"

Conferencia-coloquio organizada por EXTENSION AGRARIA

La Agencia Provincial de Extensión Agraria y el Patronato de Estudios Cooperativos de la Excma. Diputación Provincial, organizan una conferencia-coloquio sobre el tema «Perspectivas de la Fiscalidad Agropecuaria en las Cooperativas del Campo y S.A.T.», que tendrá lugar el próximo día 22 de los corrientes, miércoles, a las 19,30 horas, en la sala de arte y conferencia Don Sancho, de la Caja de Ahorros y Monte de Piedad, a cargo de don José Manuel de Luis Esteban.

El señor De Luis, inspector de Hacienda en la Delegaciói Provincial de Salamanca, ha sido designado miembro de la comisión que actualmente estudia el nuevo Estatuto Fiscal de las Cooperativas, por lo que sus conocimientos sobre la materia son indudables. t

COLEGIO ACADEMIA EDEN

- Abierta MATRICULA PROXIMO CURSO ESCOLAR ASI COMO CLASES DE VERANO.
- Educación preescolar.
- E. G. B. (subvencionada por el Estado).
- Formación profesional; auxiliar de clínica; auxiliar técnico administrativo (subvencionada igualmente por el Estado).
- Títulos oficiales por evaluación en el propio centro.

COLEGIO ACADEMIA EDEN

Plaza Andrés Moro y General Mola, 35. Teléfono 747895

CREDITOS AGRARIOS DEL HISPANO

En la tarde de ayer el Banco Hispano Americano, ante una nutrida e importante representación del mundo agrario, ha dado a conocer las nuevas Líneas de Créditos y Servicios Específicos para el Campo que esta Entidad Financiera acaba de crear y que se recogen en un Folleto denominado CREDITOS AGRARIOS, presentando al ingeniero agrónomo y director del Servicio de Gestión y Asesoramiento Agrario, don Rafael Hurtado Rodero, el director regional de la referida Entidad, don Sebastián Rodríguez Esteban.

Bajo el lema genérico de «Plantado en el Campo», el Banco Hispano Americano está llevando a cabo diversas actuaciones en el Sector Agrario, siguiendo la tradicional atención que presta a agricultores y ganaderos.

En el citado Folleto, se recogen de forma sinóptica y clara, además de las propias líneas de crédito del Banco, aquellas otras de crédito oficial de uso más frecuente. De esta forma, el posible peticionario tiene una visión conjunta de las distintas posibilidades crediticias que se le ofrecen, ya que ambas vertientes (crédito oficial y crédito privado) se complementan.

En este sentido también se recogen en el Folleto los servicios que el Banco Hispano Americano pone a disposición de agricultores y ganaderos en cuanto a la gestión y tramitación de los créditos oficiales que pretendan solicitar.

M.C.D.2022

ASOCIACION DE AGRICULTORES Y GANADEROS

Asamblea general: Repaso a actividades y preocupaciones

Oportunamente, anticipamos una nota sobre la celebración de la Asamblea General de la Asociación de Agricultores y Ganaderos Palentinos. Completamos aquella información con la reseña, que nos remite la propia Asociación.

Conforme ordenan los estatutos se celebró la asamblea en los locales del Seminario Conciliar "SAN JOSE" de nuestra capital el día 12 de los ctes., domingo, con cierto retraso en las fechas que normalmente se venía realizando otros años, sobre el mes de abril, pero al celebrarse las elecciones municipales en mayo la Junta Provincial acordó retrasar la asamblea para evitar suspicacias políticas ya que la Asociación es estrictamente profesional.

En primer lugar tomó la palabra el presidente don Félix Diez para manifestar la no asistencia de don Miguel Ramirez, secretario general de CNAG por fallecimiento de su padre hecho que lamentamos y le acompañamos en su sentimiento.

Seguidamente don Lucas Ferreras leyó el acta de la reunión anterior la cual fue aprobada, a continuación el vicepresidente don Esteban Diez resumió las actuaciones de la Asociación een el año 1982, enumerándolas ya que la memoria se leyó en las asambleas comarcales.

Las actuaciones de la Asociación fueron las siguientes: Elección de los órganos de gobierno de la ASOCIACION, presencia activa en todas las mesas de seguimiento de la sequía. Protesta enérgica por la discriminada subida de las bases imponibles de la contribución rústica y pecuaria. Negociación de Precios Agrarios. Protesta y denuncia por el estado anormal de gasóleo agrícola y por los perjuicios causados. Asistencia en Madrid al I Congreso de CNAG. Conferencias de temas agrarios. Presentación de trabajos realizados. Estuvo la Asociación presente gestionando la solución de los problemas de riego y de los ganaderos sancionados por la venta de leche fresca. Asistió como invitada a los homenajes que se tributaron a don Ildefonso García Fernández y don Jesús Hoyos de Celis que fueron galardonados por la medalla civil al mérito agrícola, a los cuales se felicitó.

Seguro Integral experimental de cereales de invierno. Asimismo la Asociación prestó servicios de asesoramiento fiscal en la declaración sobre la renta y demás temas que pudieran plantear sus afiliados.

El presidente habló del tema del gasóleo, artículo importante en la explotación agraria y de las múltiples gestiones que se habían realizado en estos seis meses pero que los damnificados pedían se les abonase los daños en sus máquinas, reclamados y justificados, intentando buscar qué órgano de la Administración debía resolver. D. José Enrique Martínez del Río, presidente de la comarca de Villada, despejó esta incógnita cuando manifestó que el culpable y responsable es el Ministerio de Industria y Energía ya que CAMPSA se limita a cumplir órdenes en cuanto a la composición y comercio del producto, la Asamblea manifestó que ya está bien de peloteo y a ver cuando pagan los daños.

Se pidió a la asamblea cómo quiere el agricultor que se abone la subvención del gasóleo pues la Administración quiere saber nuestra opinión para cambiar el sistema si fuera conveniente, se manifestó que el duro actualizado conforme al último precio oficial del gasóleo, se pague en gasolinera descontándolo del precio oficial y que se vigile la venta del gasóleo para evitar posible perjuicios a los agricultores y ganaderos.

Seguidamente comentó el presidente que es necesario el establecimiento en la ASOCIACION de un ordenador para llevar contabilidades ya que cada vez es más necesario conocer el estado de la economía de los agricultores y ganaderos para poder realizar todas las empresas que sean necesarias. Trató sobre el tema de los créditos de sequía que todavía no se habían concedido y que el ministro prometió echar una mano para lo cual se había vuelto a enviar la relación a Madrid.

El vicepresidente trató el tema de la liberación del comercio del trigo, su planteamiento general, la supresión del monopolio del SENPA y el establecimiento de una fase transitoria con una especial protección a la comercialización del trigo para evitar situaciones caóticas.

Este nuevo sistema de mercado se pretende equipararlo al Mercado Común y se sitúa en los siguiente parámetros:

Precios de garantía.

Precios de intervención superior.

Precio testigo.

Lo que se pretende es que los precios del mercado estén entre el precio de garantía y el de intervención superior a tal fin cuando los precios suban demasiado y se acerquen o pasen del precio de intervención superior se ponga en marcha medidas de regulación oportunas para evitar que se disparen los precios. En el caso de que bajasen demasiado debe entrar el organismo regulador SENPA con su precio de garantía aquí es donde puede estar el peligro comentaba don José Enrique Martínez y es que en primer lugar este precio de garantía no sea rentable para el agricultor y si el organismo regulador no dispone de capacidad financiera y de almacenamiento bien distribuido para salir al paso en situaciones de difícil mercado va a resultar que como el sector productor es muy amplio y de difícil unión para ofertar en bloque y poder defender sus productos y como contrapartida el sector harinero reducido en número su control para situar el mercado a su favor es evidente en tales circunstancias. D. José Enrique abogó por la unión ya que en caso contrario mal va a ir al sector.

Para la campaña que se avecina se dijo que el SENPA tendrá colaboradores como en pasadas campañas y que el tema de la recogida se trataría con el organismo competente.

Seguidamente el tesorero don Lorenzo Diez presentó a la Asamblea el presupuesto ordinario para el ejercicio económico aprobándose por unanimidad, estableciendo la modificación de establecer una cuota fija de 300 ptas. por afiliado no modificando las partidas del año anterior. El interventor de la Asociación don José Luis Burgos leyó el balance correspondiente a 1982.

En el capítulo de ruegos y preguntas intervino don José Enrique Martínez del Río que parte ya hemos recogido comentó que la Administración pretende mediante los precios agrarios controlar y regular las producciones aumentando con mejores precios los productos que interesa promocionar.

D. Urbano González de Frómista comentó que la planificación de los precios se debería hacer por regiones pues el Duero tiene unas limitaciones de productos que se puedan cultivar lo que no sucede en otras regiones, por tener mejor clima.

Y sin más asuntos que tratar se levantó la reunión sobre la 1,30 de la tarde.

Palencia, 17 de junio de 1983.

LA LECHE FRESCA ES MEJOR

Estudios realizados por la Agrupación Europea de Asociaciones de Consumidores reflejan que la rotación del producto leche en general, al margen de su duración, es notablemente inferior a lo que algunos defensores del concepto «leche en conserva» habían supuesto.

Según una encuesta realizada en los países de la Europa continental (es decir excluyendo a G. B. e Irlanda), el índice medio de repetición de compra de leche en Europa es de 4,2 días.

Es decir, las amas de casa europeas, compran leche cada 4,2 días (cifra promedio) en mercados donde la leche fresca tiene una duración legal de venta inferior (5 días), a esa cifra excepto en los casos de España, Portugal e Italia.

Dicha cifra explica, según el estudio, la solidez del concepto «leche fresca» en los países de la CEE, y viene a inutilizar los intentos de argumentación en favor de la «leche en conserva» (larga duración UHT) como alternativa de la comodidad (compras menos frecuentes, facilidad de almacenamiento) a la calidad (leche fresca igual a mayor contenido vitamínico, mayor sabor, mejor nutrición).

Un estudio similar realizado por fabricantes de envase en España, y limitado exclusivamente a Madrid, Barcelona, Bilbao y Sevilla da como cifra media de frecuencia de compra de leche 4 días; y esto a pesar de la alta penetración del concepto «larga duración» en esos grandes núcleos urbanos.

En cualquier caso, el crecimiento mostrado por el consumo de leche fresca pasteurizada (según el Instituto de Investigación DYM) en el primer trimestre de 1983, indica la preferencia por la calidad típica de la familia media española.

BEACHEZ IBERICA, S. A.
Madrid

SE TRASPASA
LIBRERIA
PAPELERIA
Renta muy baja, zona céntrica y comercial
A 30 metros de c/ Mayor
Grandes ventas
Ideal para matrimonios o amigos/as. Con o sin género
Teléfono 983/22 27 66 de Valladolid. De 3'30 a 4'30

¡ATENCION agricultor!
Conozca la Empacadora
GALLIGNANI,
en sus modelos 1.600 - 2.600 y 5.100
Unica Empacadora en el mercado con sistema directo por transmisión (en lugar de cadena) evitando así pasarse de punto
GALLIGNANI-
CALIDAD = RENDIMIENTO
Distribuidor de *GALLIGNANI* para Palencia y Provincia:
AGRICOLA CASTELLANA
C/. San Antonio, 6 — PALENCIA — Tlfno. 74 17 47
Vea también las segadoras de disco y tambor Marca
KUHN

ESTUDIOS y PROYECTOS de INGENIERIA AGRICOLA
INGENIEROS AGRONOMOS
¡CONSULTENOS SIN COMPROMISO!
A su disposición de lunes a viernes de 9 a 14 horas
C/ Estrada, 20. Esquina "Gran Avenida"
(Frente IRYDA) Tlfno. 73 05 86 PALENCIA
¡AGRICULTOR, GANADERO E INDUSTRIAL AGROPECUARIO!
GESTIONAMOS toda clase de Créditos y Subvenciones de IRYDA, SENPA, Banco de Crédito Agrícola y Gran Area de Expansión Industrial de Castilla-León.
PROYECTAMOS su mejora Agrícola, Ganadera e Industrial Agraria (naves, granjas, criaderos, fábricas, mataderos, regadíos...), y VIVIENDA RURAL.
ESTUDIOS de mediciones, particiones de haciendas, valoraciones, rentabilidad de Empresas y Cooperativas...

INSTITUTO NEVARES DE EMPRESARIOS AGRARIOS

CENTRO DE FORMACION PROFESIONAL AGRARIA "I N E A"

Se encuentra abierto el plazo de preinscripción para cursar estudios de Formación Profesional Agraria de Segundo Grado en la especialidad de "Dirección y Gestión de Empresas Agrarias". Enseñanza subvencionada. Horario de oficina de 9,30 a 1,30, de lunes a viernes. Información en INEA, Camino Viejo de Simancas, kilómetro 5. Apartado de Correos, 476. Teléfono 23-55-05 y 06.

ESCUELA UNIVERSITARIA DE INGENIERIA TECNICA AGRICOLA "INEA"

Se halla abierto el plazo de inscripción para el próximo curso 1983-84, en la especialidad de Explotaciones Agropecuarias y complemento Empresarial Agrario. Información en la Secretaría de la Escuela, Camino Viejo de Simancas, km. 5. Teléfono 23-55-05 y 06. Horas de oficina de 9.30 a 1,30, de lunes a viernes.

M.C.D.2022

Venta de Baños
LA COMISARIA

A veces los rumores tienen fundamento y se analizan. Como éste que hace tiempo circulaba por las tertulias veneras. Se estaba preparando el cierre definitivo de la Comisaría de Policía que desde hace más de cincuenta años ha venido funcionando en Venta de Baños.

Y como dijimos a ustedes en una crónica de urgencia, el desafuero, o el desacierto o como ustedes lo quieran nominar, se ha realizado. Un día 15 de junio del año del cambio de mil novecientos ochenta y tres, la Comisaría ha dejado de funcionar.

Sin entrar en estadísticas, ni siquiera detallar fechas, sí tenemos noticia que hay un expediente con fecha 1931. Y es de suponer que antes ya había Comisaría en Venta de Baños.

De su efectividad podríamos contar muchas cosas, que se han venido reseñando, tanto en nuestro periódico, como en algunos casos en la prensa nacional. Era un servicio que sí merecía la pena mantener.

Y tal importancia ha tenido esta Comisaría, que siempre ha tenido dos oficinas: la de la estación y la situada en el pueblo.

Y aparte de los servicios tales como pasaportes y otros de tipo burocrático, ha estado ese otro de ayudar a la gente a resolver problemas. Que muchas veces del intento de denuncia, o de la violencia, se ha llegado a un diálogo que ha quitado hierro al asunto que llevaba a la Comisaría, gente. Han ayudado mucho a Venta de Baños.

Y ahora en el aspecto delictivo, en el que la espiral está subiendo a cotas jamas soñadas, siempre era un freno tener un grupo policial velando por la seguridad de la comunidad.

Todo tipo de delitos que hoy nos angustian: robos, violaciones, droga, asaltos a cocnes, a domicilios, al no existir este freno que suponía la presencia de estos inspectores, ahora tememos que vayan a más.

Y hablando del cambio, que efectivamente, en algunas cosas puede ser necesario, siempre pensábamos que este cambio fuera a mejor, no a peor, como en este caso. Porque, si a un nivel nacional, o provincial, puede ser que afecte a pocas gente, a un nivel local, sí que es negativo. En este caso no se ha beneficiado a una mayoría, sino todo lo contrario. Porque, lo que la gente se pregunta ¿por qué este asunto se ha resuelto a nivel despacho, y no se ha contado con las instituciones que representan a Venta de Baños?

Claro que este asunto, es solamente doméstico, no afecta apenas a unas ocho mil personas, no es la Otan, ni el aborto, ni el divorcio, ni las discusiones parlamentarias de los presupuestos, pero es una cosa que afecta a un pueblo: Venta de Baños.

Y preocupa. Y honradamente pensamos, que esto va a ser una equivocación que habrá que arreglar dentro de poco. Ahora se desmantela la Comisaría. Cuando sea habrá que montarla de nuevo, y sí no al tiempo.

Ahora los asuntos dependerán del puesto de la Guardia Civil, que nos merece toda clase de respetos y de cuya eficacia jamas dudaremos. Pero ¿hay suficiente gente en este puesto para además de atender a sus cosas de siempre, hacerlo a las que de ahora en adelante van a surgir?

Esperamos que este cambio de Comisaría a Comandancia, no sea traumatizante para nadie. Y que sea un acierto. La gente siempre esperamos. Un buen invento este de la esperanza.

CORRESPONSAL

Crónica de Dueñas

ACTIVIDADES MUNICIPALES:

• SE CELEBRO SESION DEL PLENO, PARA APROBAR el PRESUPUESTO ORDINARIO PARA 1983

Después de tomar posesión la nueva Corporación Municipal, se palpa en el ambiente, una intensa actividad por parte del alcalde don José Manuel Cañadas Echagüe y por los concejales que forman el Ayutamiento.

Se ha entrado ya en una fase, en que se vienen celebrando con normalidad las sesiones correspondientes al Ayuntamiento pleno y a la Comisión Municipal Permanente, que tendrá lugar, por lo que respecta al pleno, el último día de cada mes y en cuanto a la Permanente, todos los viernes de cada semana, por haber sido así acordado en sesión previamente.

El día 16 del presente mes, se ha celebrado sesión extraordinaria del Ayuntamiento pleno, en la que se han tratado los siguientes asuntos:

PRESUPUESTO ORDINARIO PARA 1983. — Se presentó a la Corporación, para su aprobación, si procediese, el presupuesto ordinario para el ejercicio de 1983, que después de puesto a debate, se aprobó por unanimidad por un importe de 45.642.146 pesetas tanto en gastos como en ingresos, por lo que resulta nivelado, con cuyas cifras se hará frente a las necesidades para atender principalmente a los servicios que debe ofrecer el Ayuntamiento y a las obras que están programadas, así como a todos los compromisos a los que —por ley— debe hacer frente.

FIESTAS. — En cuanto a las fiestas mayores que deben celebrarse, acordaron que se lleven a cabo como todos los años; señalándose los días en que han de tener lugar, que serán del día 14 al 22 de agosto próximo.

La Comisión de festejos, se puede decir que ya ha programado y calculado los gastos de las fiestas mayores de agosto, en honor de Nuestra Señora de Onecha, donde no se ha regateado nada para que constituyan un éxito, como en años anteriores.

DEPOSITARIA. — Por considerarlo así necesario y conveniente, la Corporación acordó nombrar al auxiliar administrativo don Pedro Carirazo de Vena, para el desempeño de la Depositaría Municipal.

Como es proyósito del Ayuntamiento, de que informemos con regularidad de las actividades que se desarrollen en la Casa Consistorial, nosotros nos hemos propuesto que así sea, para que los ciudadanos de Dueñas, tengan conocimiento exacto de toda la actividad municipal, semanalmente.

JULIO ECHAZARRA MELGOSA

SERVICIO TELEFONICO EN CALZADA DE LOS MOLINOS

Desde el día 17 de junio, la localidad de Calzada de los Molinos, actualmente servida por un Teléfono Público de Servicio, dependiente de la central telefónica automática de Carrión de los Condes, pasa a constituirse en Zona Urbana, de acuerdo con el "Plan de Extensión del Servicio Telefónico en Zonas Rurales", aprobado por el Ministerio de Transportes y Comunicaciones siendo la quinta población de la provincia de Palencia que se acoge a este beneficio.

Para poder llevar a cabo la citada obra, ha sido necesario la ampliación del equipo automático en la central telefónica de Carrión de los Condes.

La unión de la red urbana de Calzada de los Molinos a la mencionada telefónica se ha realizado mediante la instalación de distintos cables en canalización, fachada y postes.

Los abonados que se ponen en servicio es de unos 65.

La inversión realizada en esta obra es del orden de los 10 millones de pesetas.

POETAS PALENTINOS

DOCE MOTIVOS BURGALESES EN VERSOS DE ANTONIO L. BOUZA

De entrada diré que Antonio L. Bouza es palentino. Nació en Venta de Baños. Su nombre en la realidad es Manuel Bouza Balbás. Reside en Burgos desde hace 24 años y su cotización como poeta de vanguardia sube año tras año en el mundo literario español.

Poeta, crítico de arte, articulista y colaborador de diversas publicaciones españolas y extranjeras. También escribe cuentos y biografías.

En la vecina ciudad del Cid, Bouza fundó y dirigió la revista poética "Artesanía", que tanto ha dado que hablar en la poesía española. Gracias a esta publicación entré en contacto con este poeta ventabañense hace catorce años. Su pluma es certera en las críticas y su poema se sitúa al frente de lo más nuevo en Literatura. Siempre se ha dicho que Bouza es poeta de vanguardia que busca formas nuevas de versificación. En su afán de encontrar nuevos horizontes en su poética crea el Grupo Experimental "Odología 2.000", en el que dibujo y pintura se mezclan para conseguir nuevas sensaciones poético - visuales. Como poeta de vanguardia ha participado en exposiciones y congresos dentro y fuera de España.

También Antonio L. Bouza es experto en Arte y en antigüedades. Ha realizado el Museo de los Condestables de Castilla en Santa Clara de Medina de Pomar; es asesor de galerías de arte. Y su labor cultural le ha llevado a colocar todo su esfuerzo en los premios poéticos "Jorge Guillén" y "San Lesmes Abad", el primero convocado por el Consejo General de Castilla y León y el segundo en Burgos.

Como escritor cuenta en su haber con los siguientes libros publicados: 9 de poesía, 2 de de ensayo, 1 de teatro, 1 de Arte y dos biografías. Y están a punto de publicarse cinco obras suyas: un ensayo sobre el teatro medieval de Burgos, una biografía del pintor García Mereda, dos libros de cuentos y otro de poesía.

Conocidos estos datos biográficos, nos vamos a meter en el tema que hoy nos ocupa: el último libro publicado por Antonio L. Bouza: "Doce motivos para un reino" (Ediciones Santiago Rodríguez, Burgos 1983).

Este libro en sí no es otra cosa que doce poemas históricos. Doce motivos de nuestra historia castellana centrada en las poblaciones de Medina de Pomar y Villarcayo, Villadiego, Sedano, Salas de los Infantes, Roa, Miranda de Ebro, Lerma, Castrojeriz, Briviesca, Belorado, Aranda de Duero y Burgos. Cada poema va acompañado de un dibujo de cada una de las poblaciones citadas y han sido realizados por G. Causapé.

El prólogo es obra de Jesús Crespo Redondo, que nos da una estupenda panorámica de esta obra del palentino-burgalés Antonio L. Bouza. De este prólogo entresacamos estos párrafos significativos y que nos dan idea de esta obra:

"Es un libro histórico o más bien un libro que trata de las sombras de la historia". "Es un libro que por alusiones se refiere al presente". "Sin tanta carga hermética, sin relativismo, Bouza ha escrito un libro de poemas continuador de tan rica e interesante tradición, que evoca para nosotros un mundo histórico sugestivo y al mismo tiempo que sugiere el presente".

Por este libro de Bouza desfilan continuos personajes de la historia castellana: Alfonso VIII, Carlos III, el Duque de Lerma, la reina doña Juana, Enrique de Trastámara, Teresa de Jesús y un largo etc. Se citan lugares, personas y sucesos. En algunos, muy pocos se cita a Palencia inevitablemente:

...mientras la reina borda el
rostro de Enrique golpeado en
Palencia; no se lo borra la
imagen de ese hijo asomada a
todos los castillos...

Y sigue más adelante en el primer poema o motivo histórico en el que cuenta cómo un rey castellano encuaderna libros (Alfonso VIII) y otro sueña en la Plaza Mayor (Carlos III):

...otros dos marcharon ha poco [para
Silos y uno primoroso a Pa- [lencia
la Universidad donde Enrique
tomaría lecciones no de guerra.

Esta es la poesía de Antonio L. Bouza en este libro burgalés. Y este es el poeta palentino por nacimiento y que bien se le podía encasillar (aunque esto sea poco recomendable o exacto) entre los mejores poetas vanguardistas junto con el desaparecido y llorado Gabino-Alejandro Carriedo.

Jaime G. Reyero

¡MUY IMPORTANTE! NO PIERDA SU GRAN OPORTUNIDAD

Ahora puede adquirir su vivienda en la zona de más futuro de Palencia

LE ENTREGAMOS LAS LLAVES
PRACTICAMENTE SIN ENTRADA
RESTO COMO UN ALQUILER

(CENTRO COMERCIAL "SAN TELMO". C/ Diego Lainez.
Promotor: VALENTIN RODRIGUEZ.

Información: PROCOCASA. C/ José Zorrilla, 1. Entreplanta (Junto Cine Rey Don Sancho). Tfno. 74-44-14. PALENCIA
Expediente 34-1-0010-9. Aval: Crédito y Caución núm. 95607

M.C.D.2022

La reducción costaría a las refinerías 140.000 millones de pesetas

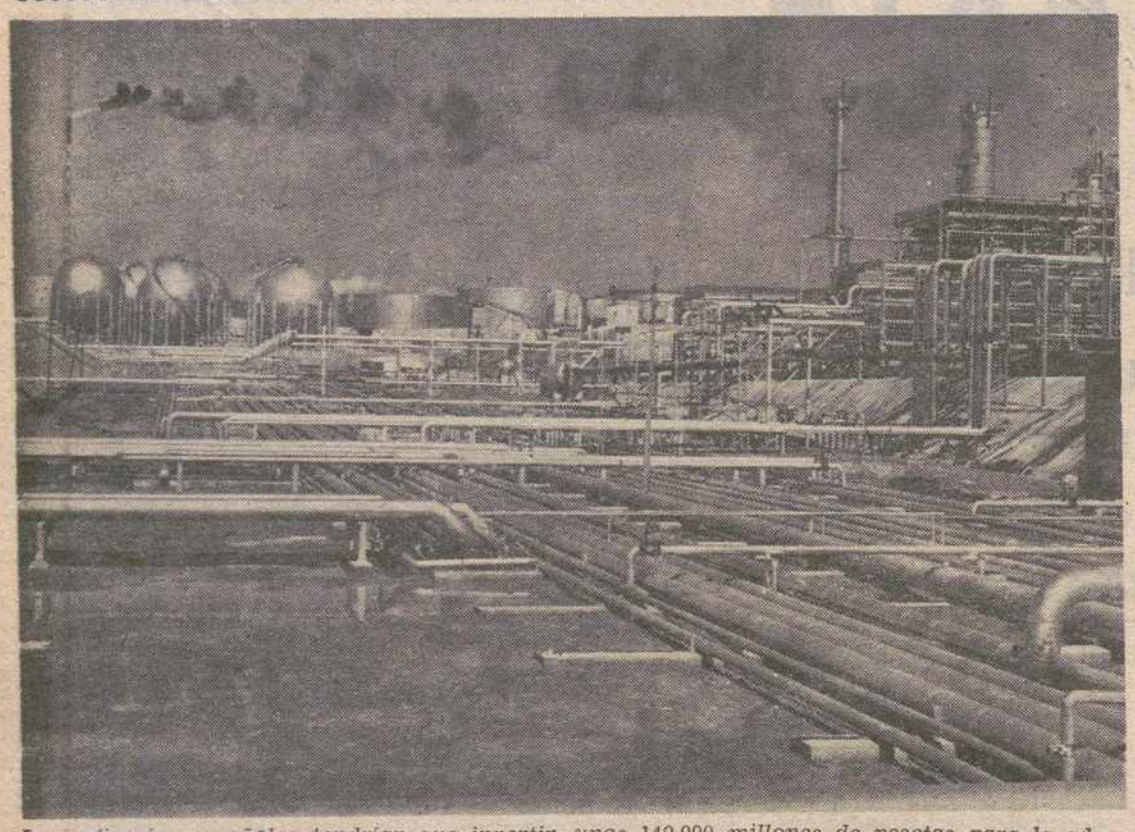

Las refinerías españolas tendrían que invertir unos 140.000 millones de pesetas para la adaptación de 0'4 gramos de plomo por litro de gasolina. — (Foto EFE)

SE PIDE LA ELIMINACION TOTAL DEL PELIGROSO CONTAMINANTE

Es nocivo para el aparato renal, los sistemas nerviosos y cardiovascular y para la síntesis de la hemoglobina

EN RUSIA NO EXISTEN YA GASOLINAS CON PLOMO. Y EN JAPON Y USA QUEDA UN TANTO POR CIENTO INSIGNIFICANTE

Todos los automóviles que se fabrican desde 1975 en USA utilizan gasolina sin plomo

GASOLINA: Hay que quitarle plomo

Si España desea incorporarse de hecho a la Comunidad Económica Europea tendrá que adaptar sus leyes, costumbres, economía productiva y otras muchas formas de vida a las exigencias de países que llevan rodando juntos muchos años y con exigencias de todo tipo en el progreso de la técnica, la ciencia y la cultura.

Un aspecto interesante de esta adaptación lo ofrece la preocupación de leyes y reglamentos sobre protección del medio ambiente, promoción de la sanidad y de la salubridad y apoyo a los movimientos de usuarios y consumidores.

Dos organismos europeos, la Oficina Europea de Uniones de Consumidores y la Oficina Europea del Medio Ambiente, acaban de exponer sus exigencias a los Estados Miembros de la CEE en relación con el consumo de gasolina y la protección del consumidor y del medio ambiente. La CEE ha respondido positivamente a esta petición y las conclusiones tocan a España en la medida en que ésta quiere incorporarse a los Diez.

EL PLOMO DE LA GASOLINA

Hubo un tiempo en que se pensó que agregando plomo a la gasolina se obtenía de ella una mayor potencia, pero ahora resulta que hay fórmulas más potenciadoras de los carburantes, lo que hace que el plomo no sea indicado por este motivo, además de por el otro de la contaminación.

Una investigación llevada a cabo por la Universidad de Pittsburg ha demostrado que los niños que están expuestos normalmente a la contaminación del plomo tiene mayor problema de escolaridad que los otros.

Las Oficinas mencionadas anteriormente, la Consumidores (BEUC) y del Medio Ambiente (BEE) tienen demostrado y publicado que el 90 por 100 del plomo que se encuentra actualmente en la atmósfera proviene de los carburantes quemados a diario en calles de las ciudades y pueblos y en las carreteras.

Y que el plomo, demostradamente nocivo para la salud, afecta especialmente en su nocividad a los niños y a las mujeres embarazadas. Estos presupuestos han reunido en Bruselas, bajo la convocatoria de BEUC y BEE, a consumidores, científicos, constructores de automóviles, directivos de refinerías y autoridades de los diez estados miembros de la Comunidad Económica Europea.

NIVELES ADMITIDOS

Los científicos belgas aportaron un estudio según el cual el plomo es nocivo para la síntesis de la hemoglobina, el aparato renal y los sistemas nerviosos y cardiovasculares, de forma que muchas enfermedades, si no llegan a crearse, se agravan por causas de esta polución innecesaria.

Pero ni es nuevo el fenómeno ni son novedad las medidas tomadas sobre el particular en el mundo industrial y motorizado. El primer país en tomar medidas contra el plomo en la gasolina fue la URSS, que lo hizo ya en 1957, y desde 1959 no se encuentra gasolina plomificada en ninguna ciudad importante de la Unión Soviética.

En Japón comenzaron a tomarse medidas sobre el particular en 1971 y actualmente el consumo de gasolina con plomo ha bajado hasta un 4 por ciento —cantidad ridícula— sin que se haya notado la medida en el rendimiento de los automóviles.

En los Estados Unidos de América no funciona ya ningún vehículo que queme gasolina con plomo y que haya sido fabricado después de 1975. Naturalmente los fabricados con anterioridad van desapareciendo poco a poco significando cada vez menos en carreteras y ciudades.

Las normas de la CEE se han fijado un tope máximo de 0,4 gramos de plomo por litro de gasolina, aunque hay países que ya están en niveles muchos más bajos, como la República Federal de Alemania, el Reino Unido o Dinamarca que han bajado hasta 0,15 gramos por litro en los tipos que contienen mayor cantidad de plomo.

LOS NIVELES ESPAÑOLES

En España, cuando comenzó a venderse la gasolina-plomo, hoy más conocida por super, coincidía con el comienzo simultáneo de la fabricación de automóviles en el país, a caballo entre 1950 y 1960.

Actualmente en España todas las gasolinas contienen plomo y globalmente se dice que una proporción diez veces mayor de lo que ocurre en el Mercado Común Europeo. Nuestra gasolina llamada "normal" contiene 0,48 gramos por litro, 8 centésimas más que la que más contiene en la CEE. La "super" contiene 0,60 gramos y la "extra", 0,65.

Pero España se ha comprometido a acatar la norma comunitaria en cuanto a la gasolina normal (bajarla de 0,48 a 0,40) en el mismo momento de la adhesión a la Comunidad, lo que parece que no es decir nada, puesto que ese momento se atrasa cada vez más.

Para las otras gasolinas España prometió el año pasado una adaptación a dichas normas no antes de 1987, por lo que las secuelas de esta contaminación van a continuar sufriéndose aún durante mucho tiempo.

LO QUE CUESTA LA ADAPTACION

Las refinerías españolas calculan que, de momento, una adaptación a 0,4 gramos por litro puede costarles unos 140.000 millones de pesetas, es decir 1.000 millones de dólares. De ahí la espera a la adhesión que se ofrece como plazo para financiar este capítulo extraordinario del presupuesto.

Pero las exigencias del Medio Ambiente y de los Consumidores, a través de sus oficinas europeas, son aún mayores que 0,4 gramos por litro. La petición de la última reunión exige un máximo de 0,15 gramos por litro hasta 1985, y a partir de dicho año, una disminución progresiva que en período razonable acabe definitivamente con las gasolinas plomadas.

El propio Presidente del Parlamento Europeo, Pierlr Dankert, acaba de declarar que la CEE no tiene una política concreta de protección a los consumidores y del medio ambiente. Y lo propio ha dicho el ministro español de Sanidad y Consumo, Ernest Lluch.

Una gasolina sin plomo no sería obstáculo ninguno a que los automóviles funcionasen a pleno rendimiento. Basta con adaptar su mecánica, como han hecho los países pioneros, y mejoraría mucho las condiciones de salud de las poblaciones de los países europeos y de España.

Una dificultad, sin embargo, se pone en el camino de esta conquista, y es la de siempre: las razones financieras. Esos 140 000 millones de pesetas que constarían a las refinerías, más el coste de adaptación tecnológica de las fábricas de automóviles. Y esa es una razón de mucho peso.

MANUEL MARIA
Servicios Especiales

VENTA DE PISOS EN CONSTRUCCION
(Viviendas de protección oficial)
Expediente núm. 34. 10.020/81
En Avenida de Santander, 42. PALENCIA
— SALON, CUATRO DORMITORIOS, PARQUET COCINA, BAÑO, ASEO, PLAZA DE GARAJE Y TRASTERO.
AMPLIAS FACILIDADES
PROMOTOR:
FERNANDO CURIESES DIEZ
CONSTRUCTOR
Calle Empedrada, 6, entreplanta. Teléfono 723899
Póliza de seguro Compañía Crédito y Caución, núm. 98.028

M.C.D.2022

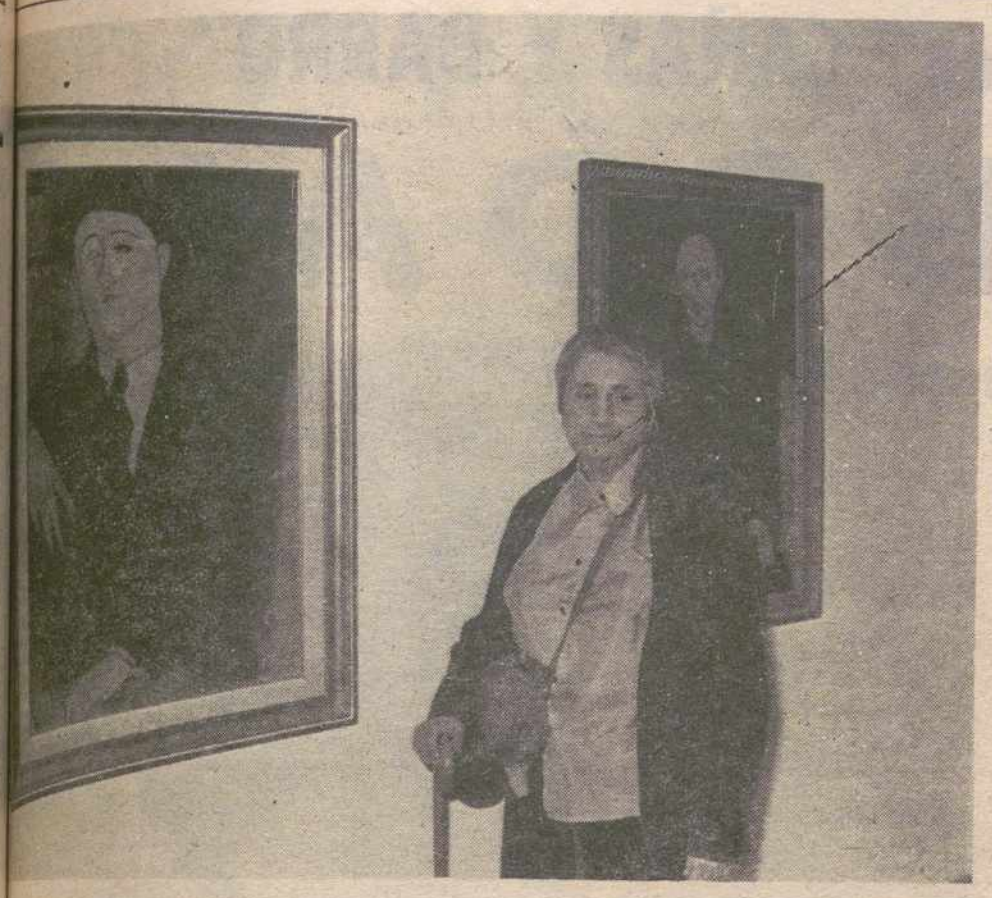

Jeanne Modigliani en la exposición homenaje a su padre.—(Foto EFE)

Al filo de su centenario

MODIGLIANI visto por su hija

"MI PADRE NO FUE UN PINTOR MALDITO"

Su mujer se tiró por un balcón embarazada de ocho meses

JEANNE MODIGLIANI HA PRESENTADO EN MADRID UNA EXPOSICION DE OBRAS DE SU PADRE

die Modigliani, forma de la leyenda de los pin- malditos de aquel París meros de siglo, cuando martre era un hervidero tistas y nuevas ideas que revolucionar el arte del XX. Italiano de origen atrevido en sus desnu- perseguido por los nazis, coleccionistas escondían bras, por miedo a repre- la leyenda añade que ticto a las drogas y al y tenía tendencias sui- Lo cierto es que su coincidió con el suici- su compañera Jeanne erne, joven artista, que por un balcón, cuando embarazada de ocho

ha abusado mucho de enda de Modigliani. Mi no fue un pintor mal- murió de hambre co- ha dicho, sino de una enfermedad que tuvo pequeño —dice la hija digliani, que llegó a Es- para inaugurar la ex- ón de su padre en la Ca- Pensiones.

nce es una mujer de pelo canoso, pizpireta y des- ta, que tenía un año murió Modigliani, pero ma conocer y saber to- re su padre, pues "cuan- suicidio trágico de mi me fui a vivir con mi madre del pintor, quien ó hasta el último de- su vida».

hija del pintor reconoce fama de Modigliani ha también apoyada en la le- de Modigliani, a la que contribuido mucho las es que el cine ha hecho su vida, que han distor- aún más la forma de padre.

peor versión de todas fue la de Geral Philippe y Lili Palmer, "Montparnesse" —dice la hija de Modigliani—. Yo era muy amiga de Gerard Philippe y él era un gran actor, pero el propio Philippe reconoció que la versión que hizo de Modigliani deformaba no tanto los hechos de su vida como la persona. Philippe tachó esta película de su filmografía, porque no la consideraba digna. ¿Qué italiano hablaría a una dama con el sombrero en la cabeza como ocurría en la película francesa? Eso no lo hubiera hecho nunca Modigliani, como tampoco lo de llorar y subirse por las paredes, como mostraba la película. Ahora, Al Pacino interpreta a Modigliani en una película que se está rodando en Estados Unidos y será la enésima fábula sobre su persona, que se unirá a las muchas fábulas sobre su vida ya existentes

APASIONADO DEL CUERPO HUMANO

Amadeo Modigliani nació en Livorno en 1884 y murió en París en 1920. Los años de su adolescencia pasaron en una familia burguesa, acomodada y comprensiva, de origen judío. En 1908 se formó en Montmartre un grupo de pintores y poetas: el grupo de Bateua-Lavoir, llamado así por el nombre de la casa donde vivía Picasso. Entre los personajes que formaban parte de esta tendencia estaban Braque, Max Jacob, Marie Laurencin, Guillaume Apollinaire, Juan Gris, Gertrude Stein, etc, Modigliani los visitaba, pero se consideraba principalmente escultor. En 1909 se negó a firmar el "maniifesto de la pintura futurista", que le había presentado Severini; le interesaba más bien la obra del escultor rumano Brancusi

Su enfermedad le iba consumiendo lentamente. "Le apasionaba el rostro humano —dice su hija— el retrato y el desnudo le interesaban profundamente. Los rostros que pintó dan una visión profundamente humana y psicológica de los personajes. realizados siempre con gran minuciosidad".

Algunos críticos han denunciado la excesiva monotonía del cliché Modigliani para los retratos: cuello largo, boquita de corazón, nariz cubista y ojos encelados. Algo de esto hay, que lleva a la conclusión de que Modigliani fue "espléndidamente monótono»

—La obra catalogada hasta ahora recoge 600 dibujos y 380 obras entre óleos y esculturas. El año que viene se celebra el centenario de Modigliani y la ciudad de Livorno prepara la gran exposición del artista y un suplemento, que completa el catálogo de su obra. La obra de mi padre es el trabajo de dieciocho años de actividad intensa. Mi padre fue un pintor universal, por eso me alegro de que su obra esté muy dispersa en todo el mundo. No hay un solo museo con más de dos obras de Modigliani. En cuanto a los coleccionistas, han sido sobre todos judíos los que más han atesorado las obras de mi padre. Modigliani utilizó constantemente números, letras, símbolos esotéricos y cabalísticos, que se explican por su origen judío, algunos de estos ejemplares se pueden ver en la exposición de Madrid.

Jeanne explica que durante la segunda guerra mundial, cuando arreciaba la persecución nazi contra los judíos y por tanto contra la obra de su padre, considerado como pintor maldito, ella utilizó una documentación falsa, como creyente cristiana, para evitar su deportación. "Era entonces cuando los coleccionistas tenían escondida la obra de mi padre», cuenta Jeanne Modigliani.

FUSION DE ARTE Y VIDA

Para acabar con la leyenda de su padre como artista maldito, Jeanne Modigliani recomienda las biografías de Christian Parisot, "Modigliani, desconocido", pero la mejor biografía de su obra está en su obra. En sus retratos se pueden hacer una doble lectura: una sencilla de reconocimiento, y otra psicológica, donde hay que vislumbrar en los signos esotéricos o cabalísticos. En su obra no hay una interpretación histérica del pintor, como ocurre con las películas sobre la vida de Modigliani.

Maltese afirma que Modigliani fue «a la vez el heredero y el verdugo de la herencia renacentista». El espíritu anti-clasicista, y por lo tanto dionisíaco, de Modigliani no estaba interesado en una pintura entendida como fin en sí misma, su deseo «lo lleva a una fusión alquimista entre el arte y la vida. Los grandes desnudos femeninos (1916-1918) constituyen una totalidad» son formas no divisibles en elementos.

Las reproducciones de la obra de Modigliani han circulado por miles, tras su muerte, pero según su hija Jeanne «no existen falsificaciones de su obra, como ocurre con la de Picasso o Dalí. Christian Zervos escribe en 1929 sobre la última etapa de Modigliani: «Su emotividad se desenvolvió hasta tal punto que todo él era impelido al extremo; y a la par que su sensibilidad se agudizaba, crecía la intensidad de sus emociones». Pese a lo que desea su hija Jeanne, la leyenda de Modigliani, artista maldito o no, perdurará al compás de su obra y de sus biografías. El centenario del año que viene se encargará de potenciarla.

Por Julia SAEZ-ANGULO

(Servicios Especiales EFE)

VIVIENDAS
LLAVE EN MANO
Avda. de Asturias (Esquina Navas de Tolosa)
- Protección oficial.
- Préstamo hipotecario 12 años.
- Entrada a convenir.
- Resto mensualidades.

CENTRO COMERCIAL
"SEMINARIO"
EN EL LUGAR MAS CENTRICO DE PALENCIA
APARTAMENTOS-LOCALES COMERCIALES
VIVIENDAS DE 1-2-3-4 DORMITORIOS
PRECIOS Y CONDICIONES EXCEPCIONALES

INFORMACION Y VENTA: CONSTRUCCIONES SALVADOR, S. A.
Balmes, 12 - Teléfonos 720286 - 720892 - PALENCIA

M.C.D.2022

Ha sido "CAÑAMEL" en "CAÑAS Y BARRO"

JOSE BODALO

- "En escena, los genios no andan sueltos"
- "Los verdaderos actores apenas son vanidosos"
- "En España hay que renovar los éxitos con mucha frecuencia"

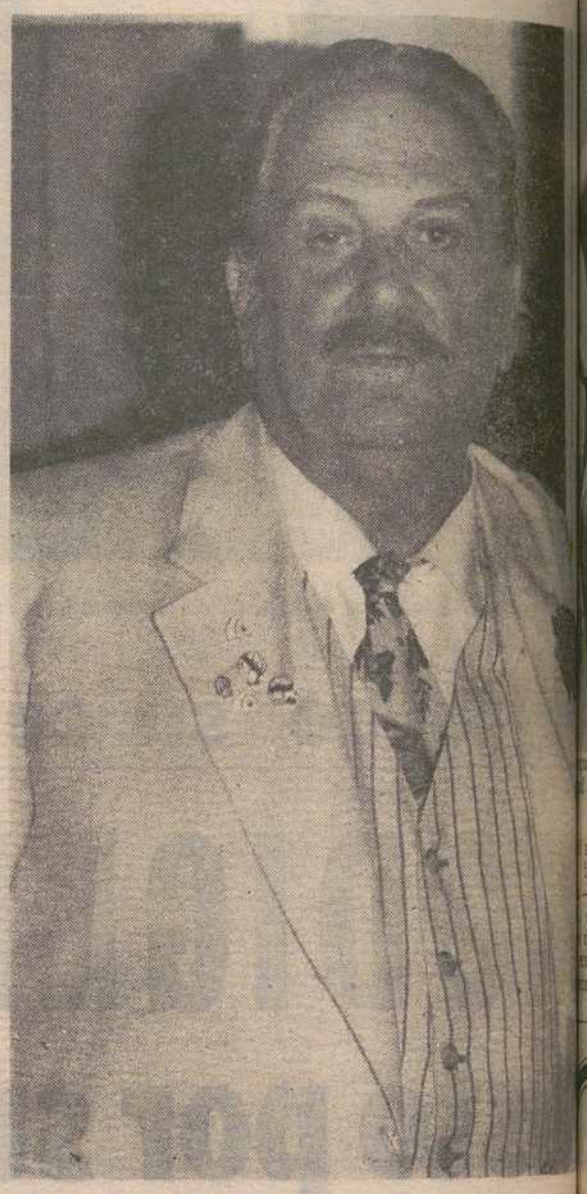

JOSE BODALO: "Los genios no andan sueltos..."

José Bódalo: tras él, la intemerata. A su vera, el prestigio, esa cosa tan difícil de conseguir por un actor. El prestigio, no se ve, pero se palpa.

Lo de la interemata viene a cuento por aquello de que Bódalo lleva, ahora mismo, cuarenta y siete años en la brecha, trotando la farsa. Y ni siquiera se le nota la nostalgia.

Ahora mismo, en el María Guerrero de Madrid, con «Tres sombreros de capa», de Mihura. Acaba de vestirse para escena. Lleva los dedos de la manos repletos de sortijones que le pide el personaje. Cada quien es ostestoso a su manera. Se lo digo:

—Bódalo, aparte sortijones de atrezzo, ¿en qué eres tú ostentoso? A lo mejor sin que lo sepan los demás.

—A lo mejor, sí. Pero, en todo caso, no lo saben los demás, ni yo mismo. La ostentación, de la índole que sea, me parece una fábula de persona un poco tontona.

—Estás en la lista de los tres, de los cuatro actores españoles ante los que la gente dice algo así como: Oh, Fulanito. Eso lo da el prestigio, y la leyenda del prestigio, todo el tinglado. Pero yo te pregunto si Bódalo es un actor genial.

—No, ni hablar. Los genios no andan sueltos por la calle, ni por los escesarios. Yo soy un buen profesional de esto. Cuarenta y siete años de escenario, me permiten una escala amplia de personajes.

LA SABIDURIA TEATRAL

—La sabiduría teatral...

—Más o menos. Lo que quiero decir es que el teatro también hay que aprenderlo. Ir ampliando la escala.

—Tus grandes éxitos son dramáticos. ¿¿Significa eso que tú eres un dramático? Digo para vivir, cuando te vistes de paisano.

—No. Mis dramas particulares son muy comedidos. Casi te diría que se ajustan a lugares comunes. En general, la vida me ha tratado bien.

—Bódalo: por un lado, la sabiduría. Por otro lado la suerte. Al final, son muchos aquellos que opinan que sin suerte, nada, que la vida es un bisgo, un casino, la retahila de la rueda de la fortuna. ¿Tú nas tenido suerte?

—¿En el teatro? Claro que he tenido suerte. Pero también he sido cuidadoso.

—¿En qué sentido?

—Bueno, en ocasiones me he dicho que no a mí mismo. Eso no es tan fácil como parece. Decirse que no a uno mismo puede llegar a resultar una de las cosas más difíciles de este mundo.

MAS DE SETENTA PELICULAS

—El cine. Parece que no os habéis llevado del todo bien, el cine y tú.

—Tampoco nos hemos llevado mal. Yo he hecho más de setenta películas, así que alguna relación entrañable hay entre el cine y yo. Lo que sucede es que yo he sacrificado siempre el cine por el teatro. Las consecuencias se dejan ver: parece que hemos tenido diferencias.

—¿Para qué vale el éxito, Bódalo? ¿Duerme mejor un actor con éxito? ¿Vive mejor? ¿Es más feliz?

—Vive un poco más tranquilo. Pero supongo que tú vas por el lado de la vanidad. Y no es tanta como se cree. Fíjate lo que te digo; los verdaderos actores y actrices apenos son vanidosos. En cuanto a mí, el éxito me sirve para que me consideren y para que me contraten. No creo que esa sea una vanidad asombrosa.

TEATRO ESPAÑOL: EN EL SEGUNDO LUGAR DE EUROPA

—Bódalo: los actores y actrices españoles suien decir que si el éxito que logran aquí lo obtuviesen en otro lugar de Europa, o en Estados Unidos, la cosa variaría bastante.

—Sí, eso hay que entenderlo desde el punto de vista del esfuerzo. Los actores y actrices españoles, debemos renovar los éxitos con mucha frecuencia. No tenemos rentas de los éxitos pasados. Sin embargo, tenemos un plantel extraordinario, incluso por encima de Francia y de Italia, y no digamos de Alemania. En Europa, sólo va por delante de nosotros Inglaterra.

—¿Por qué hay mayor número de actrices buenas que de actores buenos?

—Yo no creo eso. Lo que sucede es que la mujer es más brillante, se hace notar más.

—Y, sin embargo, está la crisis. Los actores y los empresarios de teatro siempre estáis hablando de crisis.

—Sí... Es comprensible. Si un actor no trabaja, hablará de crisis. Pero la crisis actual del teatro español no es de falta de público, sino de falta de autores. Sólo hay cuatro cinco...

—¿Quiénes?

—Bueno. Gala, Moncada, Buero, Saloon, Alonso Millán... No dan abasto. Es imposible. Fuera de ese grupo, no existen autores que hayan estrenado más allá de dos comedias. Habrá que esperar.

LA POLITICA: PURO KAFKA

—Cada cual, con sus miedos, Bódalo.

—Uno de mis miedos más profundos es el que le tengo al poder político.

—¿Al de izquierdas, al de derechas, al de centro, al oscilante?

—A todos, sin distinción de orientaciones. El poder político me produce miedo, porque no creo en él, porque me parece puro Kafka.

José Bódalo: casado, dos hijas, Actor.

—Bódalo: el matrimonio, para un actor.

—¿Por qué para un actor? El matrimonio es lo mismo para un agente de bolsa que para un actor.

—Bueno, algunas mujeres casadas con actores piensan que no.

—Ese es un error. Del matrimonio, yo te puedo decir que ha sido una de las mejores cosas que he hecho en mi vida, en lo que se refiere a aciertos.

—¿Tú mujer pensará igual?

—Creo que sí, claro.

—¿Por qué la mala fama matrimonial de los actores?

—Es un tópico. Como el ego. Un actor es sencillamente una persona con especiales virtudes, y con especiales defectos. Pero el actor al que no hay quien le soporte, seguiría siendo insoportable aunque fuese bombero o ingeniero de minas.

—Para final: o lo mejor, es difícil, pero inténtalo. Me refiero a la selección de tres títulos en los que [illegible] para sí mismo, [illegible] aquí estoy yo.

—Te insisto: [illegible] aquí estoy yo. Eso [illegible] titud de torero, o [illegible] ta. Aunque desde [illegible] puedo dar tres tít[illegible] que me haya sentido [illegible] mente bien.

—Vale.

—El padre de «La [illegible] el tejado de cinc[illegible] muere», «La enem[illegible] ciams, Ionesco, N[illegible]

Por Mario Hernández
Servicios Especiales

LOS ACTORES NO SOMOS INSOPORTABLES

"Teatralmente, Esp[illegible] por encima de Fran[illegible] Italia y Aleman[illegible]

EMPRESA NACIONAL (EN EXPANSION) NECESITA

PERSONAS CON LAS TARDES LIBRES

(Buenas comisiones)

Se valorará una buena relación en discotecas y bares musicales.

Escribir al Apdo. de Correos núm. 801 de Valladolid.

CLUB TAROT

Nueva reapertura el día 17

Ambiente selecto

calle Batán de San Sebastián, 2

M.C.D.2022

L DOS PIEZAS no se rinde

esar del dominio del bañador entero, el bikini sigue siendo una alternativa válida

uierda a derecha: Formas profundas y envolventes en este modelo de Christian Dior.— modelo de Etam que recuerda los ant iguos bikinis.—Tirante collar y banda antideslizante, una novedad prácti a de Rasurel.—(Foto EFE)

INDISPENSABLE PARA EL BRONCEADO MAXIMO, SIEMPRE ENCUENTRA ADEPTAS QUE A VECES ALTERNAN AMBOS ESTILOS

Entre los complementos, el pareo es aún el favorito por su comodidad y elegancia

maillot de una pieza se incontestablemente la —en número, en ostenen novedad— no olvique la fórmula del mipartido en dos, siemdrá adeptas y resulta indispensable para el bronceado al máximo. Lo ideal es alternar ambos sistemas. Veamos, pues, lo que nos proponen las marcas internacionales de mayor prestigio.

Una primera constatación: parece registrarse neta regresión en la moda de los tangas y los strings montados con cordones corredizos (que se limitaban, en el pecho, a una especie de cortinilla fruncida); si lazadas y cordones hay todavía, en muchos modelos, son funcionales ataduras de tipo corsetería, con el fin de ceñir a voluntad.

De manera general, se ha pensado más en las mujeres dotadas de un busto bien desarrollado, para las que siempre era problema elegir un bikini: copas profundas, cercos y ballenitas que sujetan, tirantes adecuadamente colocados, frunce suficientemente amplio en los sistemas de simple banda, permiten comodidad y estética.

Esta forma de "bandeau" a lo ancho, con o sin bridas, parece ser la más solicitada, pero no se limita ya a tapar en franja horizontal, sino que va montada sobre una tira interior antideslizante para asegurar una buena sujeción, y se le ha dado la holgura y profundidad que se adapta a los volúmenes anatómicos.

Contribuyen también al mantenimiento y favorecen al conjunto los tirantes-collar, unidos en vértice con una línea fantasía por ejemplo en punta de flecha, o separando los senos en forma de auténtico collar. Hemos visto los modelos más favorecedores y originales de este corte en la colección del especialista Rasurel, que comprende una docena de tipos diferentes, declinados en varios colores y dibujos.

RECUERDOS DE HACE 30 AÑOS

Una novedad que promete hacer furor, la que lanza Etam en su serie juvenil, inspirándose en los bikinis de hace 30 años,

(Pasa a la página siguiente)

SEA CUAL SEA LA MARCA DE SU AUTOMOVIL

LA RED TALBOT
LE REGALA SEGURIDAD

La seguridad de su coche es algo muy serio. Y no digamos ya, si piensa en los viajes de vacaciones: está claro que debe saber con antelación el estado real de su coche, aunque tenga que pagar por ello.

Y estará más de acuerdo todavía en aceptar que una Red de profesionales le examinen su coche, y le digan cómo se encuentra...

SIN PAGAR UNA SOLA PESETA.

Pues ésto es lo que la Red Talbot le ofrece en toda España: hasta el 30 de Julio, y sea cual sea la marca de su coche, con más de tres años de antigüedad, le hacemos un chequeo total, ***ABSOLUTAMENTE GRATIS.***

Más aún. Con los resultados del chequeo, le entregaremos también un práctico ***OBSEQUIO DE VACACIONES*** *para su coche.*

Le esperamos. Reserve hora.

DEFENDEMOS SU SEGURIDAD
A USTED NO LE CUESTA NADA

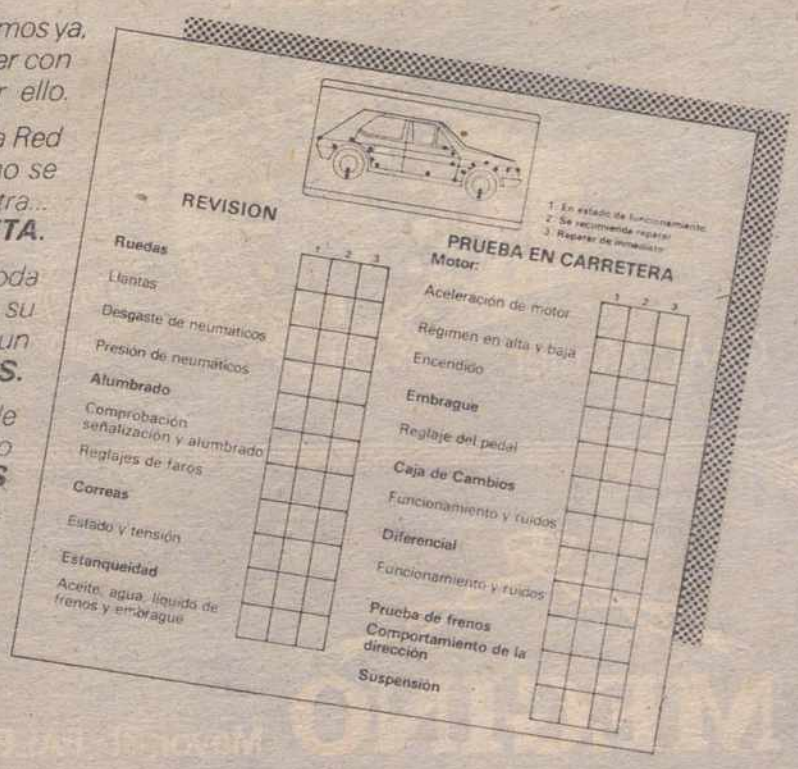

CONCESIONARIOS TALBOT:
ACELERAMOS

M.C.D.2022

De izquierda a derecha: Pantalón corto con calados a juego con la blusa.—Conjunto sport en algodón color azafrán que puede transformarse en bermuda.—Pantalón en algodón indio a rayas con dominio del amarillo.—(Fotos EFE)

A pierna suelta

EL PANTALON CORTO gana terreno a la MINIFALDA

Guste o no guste, París es la reina de la moda y si París se resfría, estornuda el mundo entero. Así, esta prevista para este año la invasión de lo mini en short triunfante en la ciudad antes de irse de vacaciones al campo. El simpático pantaloncito corto le ganaba terreno a la mini-falda y con ello la decencia quedaba un poco más defendida.

Pero la inclemencia de la meteorología parisiense dio al traste con las previsiones del marketing y en la práctica han sido necesarias algunas correcciones de estilo, por ejemplo sacar el "autsider" del bermuda, que tapa y abriga un poco más. Las jovencitas han resuelto el inconveniente por sí mismas, usando todavía en el mayo ni florido ni hermoso las medias, de lana, las mallas-leotardos bien tupidas y los calentadores de ballet que se han convertido en elemento moda por excelencia.

SPORT REFINADO

En el extremo opuesto, esto es, en la parte superior y en concepto muy de costura buena, ya vimos al presentarse las colecciones prendas rebuscadas, refinadas, hasta ahora incompatibles con el aire sport, sano e "informal", de las piernas al aire.

Por ejemplo, camisetas de punto encaje, boleritos, chaquetillas y toreras bordadas, caladas, festoneadas, blusas de vaporoso organdí recamado de pasamanería y bordados, acompañando a los desenfadados bermudas y los shorts.

Un costurero tan serio como J. L. Scherrer ilustra bien este ejemplo en su colección Pret a Porter (shorts de esterilla negra y blusas superfemeninas de organdí u organza jugando bellos efectos de blanco y negro).

Por su parte, Christian Dior, en la serie "Tricots y cordinados", tiene unos deliciosos "Teeshirts" o camisetas en fino tejido de malla bordado de racimitos de uvas. Un híbrido de vestido y pantaloncito, el llamado "combishort" lo explota a fondo la gran firma Benetton con una suerte de "peleles" bombachos, recogida la cómoda holgura con frunce elástico en los muslos.

DETALLES CUIDADOS

El short que quiere ganarse el sufragio de la calle ciudadana, es por lo general bastante ancho, cortado un poco en forma acampanada, con profundos pliegues o pinzas huecas, y casi siempre lleva vueltas que se remangan a voluntad. En los más larguitos, un detalle práctico de ... nos un bolsillo, que ... pretexto para colocar ... tivo metálico o bordado ... marca, un monograma ... iniciales, un dibujo ... marinero, etc.

En cuanto a las ... son motivo de ... y detalles cuidados ... dan mayor personalidad ... contentan las grandes ... con hacer las costuras ... neras hasta la rodilla ... menos anchas, ceñidas ... lo o cobrando amplitud ... falda, sino que cada ... estudiadamente la ... ha de hacer la ... comba en las caderas ... gura de la entrepierna ... resulte cómodo ... arrugas, la proporción ... ra que más favorece ... lueta.

Aberturas y tapetas ... das, pretinas fruncidas ... das como caprichosas ... piezas aplicadas con ... vuelven con "ventura" ... un fino cinturón, con ... sados por gruesos ... etc., les confieren ... ma alta y originalidad ... cada o les convierte ... corsario, según los ... jidos, del shantung ... lino, del "jean" ... tén de algodón.

Por MARIANA ...

Servicios Espe...

Dominan las formas acampana... con profu... pliegues o pinzas hu...

BERMUDAS Y SHORTS VAN ACOMPA... DE CAMISETAS DE E... O BLUSAS BORD...

EL DOS PIEZ... no se rinde

(Viene de la página anterior)

pero revisados y corregidos con la óptica de hoyll vicky de algodón a cuadritos, rematado por piquillo de pasamanería, en una concepción de sujetador con aros y cortado para que las copas queden separadas y los tirantes partiendo de los extremos, de tal modo que el pecho se pone de relieve. En vez de la braguita de antaño, un pequeño slip o destape obliga todavía, el sistema tanga-string.

Un efecto "vamp" para baño de media noche: supersofisticación destinada a los cuerpos super, unificadamente bronceados, impecables de línea y de volumen, ésos que con una nada cuedan muy vestidos... Una nada que, sin embargo, supone lujo de diseño, de material y de realización: sobre negra lycra raso, espejeantes lentejuelas plateadas y multicolores colocadas cual espejeantes escamas de peces exóticos que se mimetizaran con la geometría moderna. Es éste uno de los éxitos de Rasurel.

A los habituales textiles extensibles, se añaden este año texturas que imitan el satén canutillo (por ejemplo en la colección Dior Beachwear), de mucho lucimiento en los colores extremos: negro, blanco puro, azul añil y rosa "shocking". Por lo demás, tenemos también jerseys de ... co y las perfectas ... de pelajes felinos ... descrito en los ... rayas finas en ... motivos únicos ... predominan netam... a tonos lisos pero ... tensos.

No sería completo ... ma playa si pasáram... el tema complem... también se presenta ... tante funcionalidad ... lo decorativo.

Vestidos largos, ... tección total del ... derivados de la ... cho, y la clámide, ... etéreos, blusas y jers... pados, cuando no ... crepe de China con ... inconfundible de L...

Pareos y túnicas ... pasando de la rodi... dio muslo, siguiendo ... diagonal y asimétri... chos de los maillots ... pañan.

La maxi-camiseta ... algodón mercerizado ... ce con pequeña ... o en aleta ancha, ... tique de Dior la ... en versión más pe... dos bandas de la ... borde, se atan delan... ciñendo con una ... estilo pareo.

Por MARIANA ...

Servicios Es...

M.C.D.2022

MODA DE ANDAR POR CASA PARA EL VERANO-83

nos, vestidos, camisones y amas de ambiente marinero

neas románticas n encajes y puntillas

s rayas, también son otagonistas de la lencería

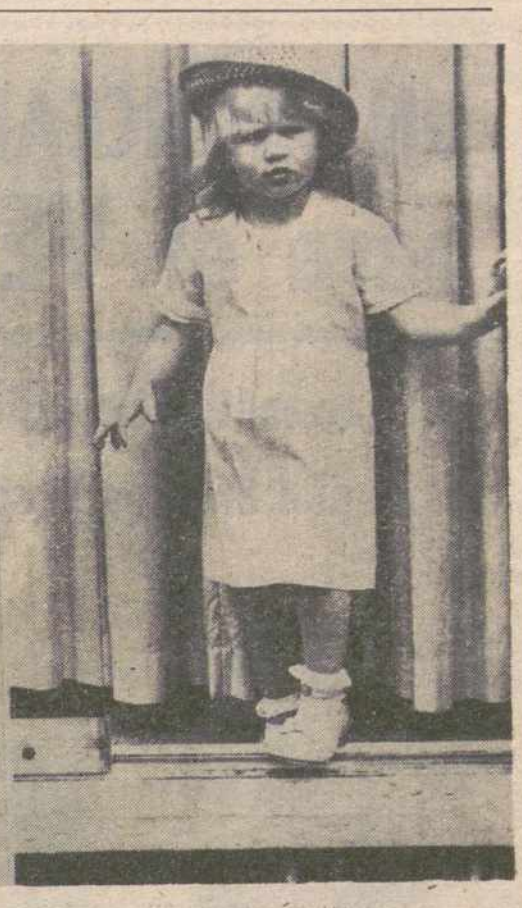

COSER FACIL PARA VESTIR A LOS NIÑOS

- **Dos vestidos de niñas aptos para las menos hábiles con la aguja**
- **Los elevados precios de las tiendas especializadas obligan a hacer un esfuerzo de imaginación**
- **Un fruncido generoso y una banda de raso, en uno y un cuello de marinero pegado con corchetes, en otro, los únicos secretos**

s hace algunos años se riendo revolucionar el de la lencería, intentanarla a la ropa normal, t, cómoda y confortamodo que el pijama o ión ya no sean prenlo único uso sea el dor-

En esta revolución ha n papel importante la anzada para cada temcon unas líneas nuevas, que sucede con las de vestir exterior.

os las líneas que presenta esta temporada n Internacional: diserayas en dos estilos, reaen punto de algodón, caargo y pijama abrochala rodilla en verde y Monos largos y vestidos on cremallera como roder por casa y conjuntantalón y camisola con cortas y largas.

línea especialmente penra las vacaciones, de marinero con rayas hoas rojas y blancas, el de los pijamas es justo ma de la rodilla, como rmudas.

en esta temporada las de aire romántico con y puntillas y estampadisimos como trico suave o en crepe. Los escotes son profundos y en V o bien a la caja abrochados con una lazada, la mayoría de los canesús también tiene forma de V, sin mangas o con manga hasta el codo.

La idea general en la lencería actual, es acercarse cada vez más a la "homewear" o ropa de estar en casa. Así, los pijamas se parecen más cada día a los chandals o se convierten en monos de aire confortable y deportivo, y los camisones cada vez son más semejantes a los vestidos, eso sí sencillos vestidos de algodón, y ...ltos de cama a las tradicionales batas de estar en casa pero en tejidos, diseños y colores absolutamente actuales y en línea con la moda de la temporada.

Todo ello buscando comodidad, para que una desde que se levanta hasta que se arregla pueda andar comodamente por la casa, o pueda cambiarse y estar comoda sin el aspecto y la falta de discrección que suponen los camisones tradicionales.

Es en definitiva un nuevo estilo para una nueva mujer.

R. BUJALANCE
Europa Press Reportajes

Los pequeños también tienen derecho a la moda, y no hay que ser millonario para poderlos llevar bien vestidos. A veces, es cierto, las tiendas especializadas ofrecen precios astronómicos, en proporción mucho más elevados que los de la ropa para adultos, aprovechándose de que las madres están dispuestas a "darlo todo" por sus retoños.

Pero eso no es justificación para condenar a los críos a llevar desde pequeños ropa exclusivamente útil, en colores sufridos y tejidos fuertes, convirtiéndoles en niños de aspecto triste e incluso poco limpio.

Hay que tener imaginación, y si no encontramos para ellos ropa más barata en tiendas ni almacenes, hay que ponerse a coser. Las telas son baratas y las costuras, cortas. Vale la pena.

En la foto, dos vestidos asequibles para las menos hábiles. A la izquierda, uno en el que el generoso fruncido en el delantero y unos volantes en las mangas y el borde son los únicos secretos. La gracia se lo da un gran lazo de raso en la cintura, que ablusa el vestido. Y una tela con dibujos pequeñitos, favorecedora... y bastante sufrida.

A la derecha, un vestido completamente recto, sin cortes en la cintura, facilísimo de realizar. El cuello redondo y las mangas cortas son supersencillas. Aparte, se hace un cuello marinero, en color liso, que se pega al vestido con corchetes. ¿A que parece cualquier cosa?

Europa Press Reportajes

STYLSAF EQUIPAMIENTO DE AUTOSERVICIOS

GONDOLAS
ESTANTERIAS
MOSTRADOR DE CAJA
CESTOS FRUTEROS
Y TODO EL EQUIPO NECESARIO PARA COMPLETAR SU INSTALACION

F.IZQUIERDO INSTALACIONES Y EQUIPAMIENTOS COMERCIALES
Dr. Cajal, 9 Tel. 72 23 32 PALENCIA

M.C.D.2022

UN BRONCEADO CIENTIFICO para el VERANO-83

- **La cosmética científica al servicio de la piel**
- **La piel bronceada señal de belleza y salud**

El mercado de los productos solares crece cada temporada, porque cada temporada las vacaciones adquieren en la vida de hombres y mujeres una mayor trascendencia, impuesta por el exceso de actividad y la ajetreada vida de las grandes ciudades.

Se piensa en las vacaciones desde varios meses antes, se preparan cuidadosamente para sacarles el mayor partido posible, y naturalmente, se espera, se exige casi, la participación del sol. Dá lo mismo que sea invierno o verano; sin el sol, las vacaciones pierden efecto.

Y el sol, deseamos que así sea, participa con intensidad hasta tal punto que es necesario defenderse de él, razón por la que los productos antisolares adquieren en tiempo de vacaciones una gran importancia. Cada vez más científicos, ya que no suponen únicamente una defensa, sino que, además, se han transformado en auténticos productos de tratamiento, que nutren e hidratan la piel del rostro y cuerpo.

El concepto de piel bronceada, pese a algunos detractores, se ha convertido desde hace unos cuantos años, en sinónimo de salud y belleza, y quien más y quien menos desea adquirirlo lo más rápidamente posible, arriesgando en algunos casos la salud y la belleza: (quemaduras, pieles levantadas, rojeces antiestéticas, congestiones, arrugas prematuras, etc.).

La razón trata sin embargo, de hacer oir su voz, y las mujeres son hoy perfectamente conscientes de que deben proteger al máximo su epidermis, porque los efectos nocivos del sol son irreversibles: una piel excesivamente «cocida» es como un cuero envejecido. Imposible repararlo. Las arrugas producidas por el exceso de sol, no se borrarán jamás y serán testigos de una imprudencia pasajera e irreflesiva.

Sin olvidar lo dicho, es evidente, y todos lo sabemos, que el sol puede también, afortunadamente, ser nuestro más fiel amigo. Benéfico para el organismo y espléndido para la belleza. De cada uno depende fundamentalmente que se muestre amigo o enemigo.

Podemos hoy, evitar todos los riesgos de aparición de arrugas precoces, quemaduras más o menos superficiales, espesamiento de la piel y pérdida de elasticidad, utilizando racionalmente aquellos productos bronceadores y antisolares que están avalados por marcas de reconocida seriedad, que basan sus fórmulas en profundas y largas investigaciones.

Para hacer posible el disfrute total del sol, no sólo sin perjuicios, sino además aportando elementos tratantes. Algunos Laboratorios como Biotherm han creado un producto destinado a proteger, broncear y tratar la piel del rostro. Se trata como ya sabe una gran mayoría de mujeres, de la Crema "Antirides Solaire", que broncea gradualmente, preservando, hidratando y nutriendo la epidermis.

También tiene productos para el bronceado del cuerpo y todos ellos continen en su fórmula plancton thermal, para mantener la calidad de la piel.

Otra serie de productos de bronceado científico son los de Lancôme, que se llaman hidra-Bronz y que junto a los filtros solares contienen Hydrix, un producto hidratante por excelencia, patentado por ello.

También Ultima II ha creado un sistema de tratamiento y protección solar de calidad al que ha llamado muy sofisticadamente "Scientific sun control" en cuya formulación se ha incluido un complejo de derivados naturales que permiten la hidratación mientras protegen.

Como vemos, las casas de cosmética consiguen cada día un producto nuevo que, sin embargo, no debemos de aplicar indiscriminadamente, antes de ponerse al sol es necesario además de haber elegido un buen bronceador, conocer el tipo de piel que tenemos y el grado de protección que necesita para ponerse al sol.

He aquí una tabla indicativa:

Pieles normales poco sensibles al sol:

UTILIZACION:

Primera exposición o fuerte reverbe ración: Leche 3 protec. Crema 4.—Primera exp. soleado normal: Leche 3. Crema 4.—Exposiciones siguientes soleado intenso: Leche 3. Crema 4.

Pieles relativamente sensibles al sol:

UTILIZACION:

Primera exposición o fuerte reververación: Leche 5. Crema 6.—Primera exp. soleado normal: Leche 5. Crema 6.—Exposiciones siguientes soleado intenso: Leche 3. Crema 6.

Pieles muy sensibles al sol:

UTILIZACION:

Primera exposición o fuerte reververación: Leche 5. Crema 6.—Primera exp. soleado normal: Leche 6. Crema 6.—Exposiciones siguientes soleado intenso: Leche 5. Crema 6.

Exposiciones siguientes de bronceado normal:

Piel: Primer caso: Leche 3. Crema 4.

Segundo caso: Leche 3. Crema 4.

Tercer caso: Leche 5. Crema 6.

Mantenimiento del bronceado:

Leche o crema para después del sol en todos los tipos de piel.

R. BUJALANCE

Europa Press Reportajes

CENTRO MEDICO CASTELLANO DE ACUPUNTURA
Donde su problema de
ARTROSIS
NEURALGIAS
SINUSITIS
DIABETES
OBESIDAD
TABAQUISMO, etc.
Será estudiado por un gabinete médico.
Consulta previa petición de hora en Don Sancho, 3 segundo B. Teléfono 749430.

CLINICA RADIOLOGICA
Dr. ROBLES
—RADIOGRAFIAS SIMPLES Y DE CONTRASTE—
—PLACAS DE COLUMNA VERTEBRAL ENTERA—
—MAMOGRAFIAS—
CONSULTA DE 4 A 7
José Antonio, 33 Teléfono 72 52 89

LOS NUEVOS PEINADOS IMPECABLES; A LO AUDREY HEPBURN

- Cortes netos, sencillos y supercuidados sucederán a la moda «natural» de los últimos años
- Moños altos, abultados, estilo años sesenta, darán una nueva satisfacción a la mujer
- Los maquillajes, más llamativos, con la piel mate y los ojos resaltados

¿Le gustaría a usted parecerse a Audrey Hepburn? Si no se le había ocurrido, está de moda. La peluquería más sofisticada y elegante del mundo propone para estas próximas temporadas un retorno a los peinados cuidados, impecables, recortados, de la actriz proatagonista de "Cómo robar un millón".

Se acabaron, por tanto, los pelos sueltos, revueltos y supernaturales. Lo que está a la última es la vuelta a lo sofisticado, a lo perfeccionista, a lo muy femenino, a los peinados que demuestran que la mujer que los lleva se preocupa especialmente por arreglarse.

Y no sólo con painados cortos rectos, con flequillo, como en la foto de la izquierda, también vuelven los moños abultados, de líneas s[illegible] y netas. Si quiere atrev[illegible] mechón de otro color [illegible] nota.

En ambos casos, los dos cuentan con fleq[illegible] que determina, sin duda, la forma de maqu[illegible] utilizar. El rostro, más tiene que tener una ap[illegible] mate, para lo cual hay [illegible] polvos transparentes o [illegible] Para resaltar más los o[illegible] el flequillo, poner el a[illegible] los bordes de los párpados lapiz negro o marrón, [illegible] rimmel de las pestañas [illegible] sabe, puede que hasta [illegible] eye-liner, y el "rabito" [illegible]

Europa Press Re[illegible]

URALITA
CUBIERTAS
Presupuestos sin compromi[illegible]

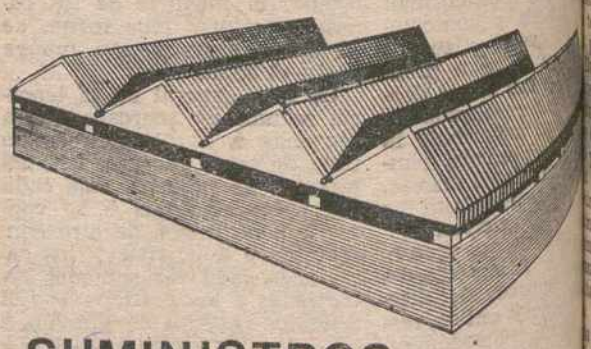

SUMINISTROS Y MONTAJE[illegible]
AGENCIA OFICIAL DE VENT[illegible]
MADASA
MATERIALES PALENCIA S[illegible]
AVENIDA MANUEL RIVERA
TELEFONOS EXPOSICION Y VENTAS – 723300 – 723304 – 723138 – POL. IND. – 723248

M.C.D.2022

...IS PALENTINO

I Campeonato "Auto Escuela Bahillo"

JUAN CARLOS DIAGO se perfila gran favorito

...está disputando en las ex-...tes instalaciones del "Club ...Tenis JM" el I Campeonato ... Escuela Bahillo, con un ...nio número de participan-... aficionados al tenis que ...en cita todas las tardes en ...anchas de juego.

...n la derrota de Valentín ...ís a manos de J. A. Pé-... Juan C. Diago primer ca-... de serie es el gran favori-...

...e resultados de cuartos de ...l son los siguientes: Juan C. ...o a Ignacio Burón 6-2, 7-6; ...rto Bustos a Carlos Pérez ...6-2; J. A. Pérez a Carlos ...eo 6-1, 4-6, 6-1.

El otro semifinalista que se enfrentará a J. A. Pérez saldrá del vencedor entre J. C. Delgado que se enfrenta a Carlos Vázquez y a su vez el ganador jugará cuartos contra G. Velasco. La otra semifinal la disputarán Diago y Bustos.

En el campeonato juvenil es finalista Salvador tras ganar a Jesús Bueno. El otro semifinalista saldrá de Manuel Hernández vencedor de Fernando Burón 10-7 y Rafael Sanz.

Este sábado se disputarán las semifinales de las distintas competiciones a partir de las cinco de la tarde.

Victor Manuel Pérez

Campeonato local de Juegos Populares

...ñana domingo, en las ins-...ciones del Campo de la Ju-...tud, a partir de las 10'30 ho-... dará comienzo la segunda ...da de este campeonato ...l de Juegos Populares, que ...comienzo el pasado fin de ...na y que finalizará con la ...ación de las partidas co-...pondientes a esta segunda ...da.

...la competición tanga, se ...registrado importantes sor-...as, ya que los favoritos ...en Nieto y San Telmo, han ... fácilmente superados por ...s equipos que teóricamente ...contaban para la clasifica-...n final, como el Hogar del ...sionista o Los Toreros, aun-... creemos que es el equipo ...Polideportivo, el que más ... tiene el primer puesto.

...a competición que dio co-...nzo temprano y que estuvo ... animada de público y afi-...cados, resultó muy entrete-..., siendo presidida por el ...nte del Patronato Muni-...l de Deportes, Sr. Pérez Corcuera, así como por directivo del Club Deportivo Castilla, colaborador en la organización del Campeonato.

En la competición de rana, se inscribieron definitivamente 14 parejas, que por el sistema de puntos a un determinado número de tiradas, mantuvieron una interesante confrontación, haciendo la delicia de numerosos curiosos, algunos de ellos no resistieron la tentación de probar suerte, alegando no participar por desconocimiento, pero prometiendo hacerlo en la próxima ocasión.

En definitiva, esperemos que esta última fase, que se celebrará a partir de las 10'30 horas del domingo en el Campo de la Juventud, mantenga el interés entre este nutrido grupo de aficionados, gracias a los cuales se mantiene viva la llama del folklore palentino, resurgiendo una costumbre olvidada pero que aún tiene mucho que decir entre las gentes del medio rural.

HAY DOS SIN TRES...

"MANO DE PIEDRA" conquista el mundial welter

...ueva York. (Efe). — El pú-...panameño Roberto "Mano ...Piedra" Durán, que hace tres ...s perdió el título mundial ... peso welter, ha ingresado ...nfalmente a los anales de la ...toria del boxeo conquistando ... tercera corona de su carre-... profesional.

...Durán, que hoy cumple 32 ..., se empleó a fondo, quizá ... dejar sin argumentos a ...que le consideraban acaba-..., tras castigar sin clemen-... a Moore, hasta ayer cam-...n superwelter de la Asocia-...n Mundial de Boxeo, en los ...meros seis rounds, logró ...ar al campeón a la lona ...ando quince segundos pa-... terminar el séptimo, con ... poderosa derecha a la man-...ía que dejó a Moore de ...ías en la esquina de Du-... En el octavo asalto el ár-...o detuvo la pelea.

...l panameño es el séptimo ...ador en toda la historia ... boxeo profesional que con-...ta tres títulos en diferen-... categorías. Durán, que fue ...nte años titular del peso ...ro del Consejo, conquistó ...en en 1980 el título welter ... misma organización.

...l combate atrajo a la arena ...quina a una impresio-... colección de ex-campeo-... y de actuales monarcas del boxeo, entre ellos Muhammad Alí, Leonard, el panameño Eusebio Pedroza y el norteamericano Ray "Boom Boom" Mancini.

Durán entró al combate pesando dos libras (un kilo: 2'2 libras) por debajo del límite de 154. Moore registró exactamente el peso requerido, después de que tuvo dificultades en el pesaje y de que hubo de retirarse a un gimnasio para perder —en la mañana del combate— el exceso.

Mariano García perdió el título europeo mosca

La Roche-Sur-Foron (Francia), 17. (Efe). — El francés Antoine Montero se ha proclamado nuevo campeón de Europa del peso mosca, al vencer por k. o. técnico en el noveno asalto al español Mariano García, en combate disputado esta noche.

El árbitro detuvo la pelea en el noveno asalto, para evitar el castigo que recibía el púgil español.

..... FUTBOLERIAS .....

El VALENCIA quiere a Morán

EL VALENCIA "SE REJUVENECE"

Valencia.—El Valencia Club de Fútbol está interesado en adquirir los servicios del jugador Enrique Morán, actualmente en el F. C. Barcelona, cuyo nombre figura en la lista de fichajes propuesta por Paquito, nuevo entrenador valencianista.

El Valencia trató de realizar la operación directamente con el jugador y se puso en contacto con su padre, como representante del mismo. La directiva barcelonista intervino y elevó a 50 millones el precio de la Carta de Libertad de Morán.

En principio, el intermediario Minguella pedía por el traspaso de Morán al Valencia entre 25 y 30 millones.

LA UNION HACE LA FUERZA

Jerez de la Frontera (Cádiz). — El Jerez Club Deportivo y el Jerez Industrial han decidido fusionarse en un solo Club, bajo la denominación de Jerez Fútbol Club.

El alcalde de la localidad gaditana, Pedro Pacheco ha sido quien ha propuesto la idea a los rectores de ambos equipos, con el fin de potenciar el fútbol jerezano y terminar con su tradicional división.

Después de una serie de reuniones de las juntas directivas se ha llegado practicamente a un entendimiento pleno, aunque ahora tendrá que ser renovado por los socios en asambleas generales paralelas que se celebrarán en Jerez el próximo día 1 de julio a la misma hora y en lugares distintos.

MOLOWNY, SINCERO

Madrid.—Molowny, manager del Real Madrid, ha declarado a "Efe" que "claro que me gustaría tener a un jugador de la categoría de Lozano en el Madrid, pero de momento no hay nada respecto a su contratación".

A Molowny, que niega reiteradamente que ha estado en Marbella para contactar con Lozano, el español que juega en el Anderletch y que le gustaría fijar su residencia en España, parece que nadie le cree.

El manager del club madridista ha dicho que "no niego que mañana, pasado, o el año que viene hablemos con Lozano. Es un jugador fuera de serie y aunque le falta el nervio de Maradona es técnicamente perfecto".

Alfredo Di Stéfano, por su parte, ha manifestado que "Lozano es un jugador muy caro, piden por él una fortuna".

FIRMO GRATACOS

Pamplona.—Pedro Gratacós, que durante la pasada temporada militó en el Barcelona Atlético, ha firmado esta tarde su contrato por 2 temporadas con Osasuna.

El nuevo jugador osasunista tiene 25 años, juega de central y es el primer fichaje que el club navarro ha realizado para la próxima temporada. En breve lo hará el portero de la Real Sociedad Vicente Fernández Biurrum.

Gratacós, tras la firma del contrato, mostró su satisfacción por venir a Osasuna. "Mi ilusión es ser útil al equipo navarro y por el momento no pienso en el Barcelona".

"DESCARTES" EN EL OVIEDO

Oviedo.—El Real Oviedo ha concedido la baja a 11 jugadores y ha incorporado a su plantilla, en las últimas horas, a 4 nuevos futbolistas: Caamaño, Braojos, Salvador Alegre "Boro" y Villacreces.

El jugador Caamaño procedente del Sabadell ha firmado por 2 años como defensa central. El extremo Braojos, de 26 años, que hasta ahora actuaba en el Huesca, ha firmado por una temporada.

El más joven de las nuevas adquisiciones del Oviedo es Salvador Alegre "Boro", que tiene 22 años y que está cedido por el Sevilla durante una temporada, la pasada temporada jugó en el Jaén, también en condición de cedido.

El último fichaje ha sido el del extremo Villacreces, que procede del Salamanca y que ha firmado por el equipo asturiano esta misma tarde.

El Oviedo ya había fichado hace algunas fechas a los jugadores del Palencia, Prados y Merayo y, aunque no está confirmado, se apuntan los nombres del delantero centro Salamanca, del Murcia, el centrocampista Tarrés, del Barcelona, y el defensa Izquierdo, del Rayo Vallecano como próximas incorporaciones al equipo.

La otra cara de la moneda es la de los 11 jugadores que han causado baja, de los cuales Jaime Serrano y Manolín pueden fichar próximamente por el Alavés y el Tenerife, respectivamente.

PRESENTACION DE MAGUREGUI

Santander.—José María Maguregui ha sido presentado por el presidente del Racing de Santander, a los medios informativos, como nuevo entrenador que es de sobra conocido por los aficionados locales, dada su prolongada anterior etapa la frente del equipo cántabro.

Maguregui ha hecho hincapié en que exigirá sacrificio y disciplina a los jugadores, tanto en el campo como en su vida privada, y llega con la intención de formar un equipo muy compenetrado. Ha dado el visto bueno a la lista de transferibles confeccionada por el secretario técnico antes de su llegada y que son Mantilla, Bernal, Chaparro y Villita.

Con respecto a los restantes jugadores se mostró partidario de mantenerles, prometiendo no exigir el fichaje de jugadores, sobre todo caros; salvo en el caso de Murúa a quien ha tenido a sus órdenes en el Español y por el que muestra mucho interés en incorporar. Prestará la máxima atención a la cantera y tiene como reto ascender al equipo. Anunció las vacaciones para la plantilla hasta el 20 o el 25 de julio.

LAS RENOVACIONES, DESPUES

Madrid.—El Atlético de Madrid no tratará el tema de las renovaciones de los jugadores que les cumple contrato ahora hasta después de vacaciones, porque "estamos en competición y no nos gusta tratar estos temas cuando los jugadores sólo deben pensar en los partidos que tienen", ha manifestado a "Efe" Roberto Rodríguez "Rodri", secretario técnico del club rojiblanco.

Los jugadores que están en esta situación son Mejías, Balbino, Pedro Pablo, Cabrera, Mínguez, Julio Prieto, Manolo y Juanjo, que por el criterio que, en principio, tiene el Club no deben inquietarse por su renovación, ya que "existe la voluntad de que continúen todos", dijo Rodri.

De todas formas, los directivos del Club del Manzanares están manteniendo reuniones para acordar los que seguirán y en qué condiciones, aunque hasta después de las vacaciones de la plantilla estos acuerdos no verán la luz.

Rodri aseguró a la agencia "Efe" que todavía no hay nada matizado acerca de los fichajes que podría realizar la entidad, pero "no hay visos de nada importante. La situación económica del fútbol español no nos permite pensar en grandes fichajes".

GUARDO

Nueva jornada del Campeonato Comarcal del FUTBOL AFICIONADO

Sigue a buen ritmo el campeonato de fútbol comarcal de aficionados organizado por la Asociación Deportiva de Aficionados "Boardo". Ahora, como el tiempo lo permite, fin de semana a fin de semana, las jornadas se suceden y se espera terminar para las próximas fiestas patronales de la Virgen del Carmen.

Los resultados de la última jornada celebrada en la tarde del sábado y mañana del domingo últimos, fueron los siguientes:

Jai-H 1; Aceitunas, 1.
Fragua, 1; Dacha, 2.
Marpi, 1; Corcos, 4.
Tamaria, 2; I.T.T. Cooperativa, 0.

La clasificación general es como sigue:

1 Corcos, 9 puntos.
2 Tamaria, 7.
3 Jay-H, 7.
4 Marpi, 6.
5 Dacha, 6.
6 Aceitunas, 5.
7 Fragua, 4.
8 I.T.T. Cooperativa, 3.
9 Santa Bárbara, 2.

Esta última jornada ha sido conflictiva, ya que el comité de sanciones ha tenido trabajo en abundancia. Nada menos han tenido que expulsar del campeonato a todo un equipo, al YZ-48, según el art. 7 de las normas del campeonato. Y a su jugador Jaime González le han sancionado con cuatro partidos. También ha sido sancionado el jugador del equipo líder, el Corcos, Carmelo Ibáñez, aunque solamente por un partido.

El Corresponsal

M.C.D.2022

GALA DEL DEPORTE MADRILEÑO

Madrid, 17. (Efe). — Se ha celebrado esta noche en un restaurante de Madrid la gala del deporte madrileño, que organiza Radio Intercontinental, y en la que se ha entregado los correspondientes premios a los ganadores de esta temporada.

Los galardonados han sido los siguientes:

Jugadores de fútbol más regulares:

Bonet (R. Madrid), Julio Prieto (At. Madrid), Benito (Rayo Vallecano), Juanín (At. Madrileño), Lucas (Castilla), Miguel Angel (Parla), Robles (Alcalá), Martínez (Torrejón), Polo (Getafe), Pepín (Aranjuez), José Luis (Alcobendas), Benito (Alcorcón), Miguel (Leganés), Uceda (Moscardó), Juan Díaz (Ciempozuelos), Zazo (San Fernando), Rubalcava (Carabanchel), Fernando (At. Pinto), Quique (Pegaso), Blanco (Real Madrid tercera división) y Tomás (At. Madrileño tercera división).

Premio al campeón de regional preferente: Arganda.

Premio al jugador más regular y portero menos goleado de segunda regional: José Antonio Sánchez.

Premio para árbitros de tercera división: Jiménez de la Coca.

Baloncesto: Mejor jugador del Eurobasket-83: Corbalán.

Balonmano: campeón de Liga: At. de Madrid.

Fútbol sala: Sport L'Quit.

¿Puede servir el ejemplo?...

Ayudar al Córdoba

Córdoba, 17. (Efe). — El presidente del Córdoba C. F., José María Romeo, ha expuesto al nuevo presidente de la Diputación, José María Salinas, los graves problemas por los que la entidad está atravesando y que pueden ocasionar el descenso de categoría.

Se trató de la falta de liquidez económica con que se encuentra el club. El presidente de la Diputación prometió reunirse próximamente en Madrid con el director general del Consejo Superior de Deportes, Daniel Romero, y con el ministro de Cultura, Javier Solana, a fin de agilizar la ayuda económica que en su día prometió el presidente de la Federación Española de Fútbol, Pablo Porta, y que podría ser de entre 20 y 30 millones de ptas.

Se pretende que esta ayuda llegue al club antes del 15 de agosto, plazo tope para liquidar las deudas que existen con los jugadores. El problema reside en que si no se ha liquidado la deuda antes de la citada fecha el club se vería abocado a pasar a tercera división y perder la categoría actual.

Por otra parte, el presidente de la Diputación manifestó a los directivos del club su propósito de apoyar a la entidad con la compra de una serie de bonos para los jugadores juveniles que militan en las distintas categorías, además de iniciar una campaña publicitaria para la captación de socios y fomento del fútbol infantil.

COMITE DE COMPETICION

JULIO PRIETO, dos partidos

Madrid, 17 (Efe).—El jugador del Atlético de Madrid, Julio Prieto, ha sido suspendido por 2 partidos, por producirse de manera violenta con un contrario, según acordó hoy el Comité de Competición de la Federación Española de Fútbol.

Otros acuerdos tomados han sido los siguientes:

PRIMERA DIVISION
Jugadores:

Suspender por 2 partidos a Julio Prieto (At. Madrid).

Amonestar con advertencia de suspensión a Abel y Espinosa (Gijón) y Julio II (Las Palmas).

Amonestar a Hugo Sánchez (At. Madrid), Gerardo (Las Palmas), Julio Alberto, Sánchez y Gerardo (Barcelona), Espinosa (Gijón) y Stielike (Real Madrid).

Entrenadores:

Amonestación y multa a Boskov (Gijón).

Clubs:

Multar al At. Madrid, Gijón y Real Sociedad.

SEGUNDA DIVISION
Jugadores:

Amonestar con advertencia de suspensión a Segundo (Hércules).

Amonestar a Latorre y Sanabria (Hércules) y Lotina (Castellón).

Entrenadores:

Amonestación con advertencia de suspensión y multa a Pachín (Hércules).

SEGUNDA DIVISION "B"
Jugadores:

Suspender por un partido a Pérez (Tarragona).

TERCERA DIVISION
Jugadores:

Suspender por 4 partidos a Martínez (Pegaso).

Suspender por 3 partidos a Navarro (San Antonio) y Rodríguez (Puerto Cruz).

Suspender por un partido a Jiménez, Mederos y Navarro (San Antonio), Andrés (Pegaso), Arteaga (Igualada) y Sánchez (Lugo).

ESCRIBE SU PRESIDENTE

La gran campaña del C. D. Villad

De muy buena puede considerarse la campaña del C. D. Villada en la pasada temporada. Un equipo que comenzó con el único propósito de mantener la categoría recientemente lograda de 1.ª Regional Preferente, pero que acabó subiéndose a las barbas de los equipos punteros de esta categoría, estando a punto de al menos disputar la Fase de Ascenso a 3.ª División, pues un solo punto le faltó para sobrepasar al C. D. Briviesca, equipo éste que en estos momentos está dilucidando dicho ascenso con el Universitario de Valladolid.

¿Razones de este éxito? Varias. La primera la gran unión y compañerismo de jugadores y directivos y por supuesto el enorme apoyo de los seguidores del club. La segunda el poder contar con Núñez "El Cura", antiguo jugador del Palencia C. F., que a parte de hacer como los demás jugadores una gran temporada, responsabilizó de tal manera al equipo, que entrenó con una ilusión formidable entregándose totalmente en cada partido.

La tercera, el gran acierto del entrenador "Timo" que estuvo siempre al pie del cañón y supo mover a sus jugadores como si de auténticos profesionales se tratase.

De mis compañeros de directiva. Quiero recordar una entrevista que me hizo "Eba" al empezar el Campeonato. En esa entrevista les manifesté a todos, la enorme responsabilidad que adquiríamos todos para llevar a feliz término un campeonato tan largo. Pues bien, quiero felicitarles a todos por lo bien que han cumplido y volverles a pedir que sigan trabajando con la misma ilusión, pues después de esta temporada, debemos trabajar para el próximo año incluso mejorarla, porque lo malo sería confiarnos y creer que está todo hecho. En lo económico, es el 8.º año que cerramos con superávit y esto muy creo que lo puedan decir

Por último, hay que de los jugadores. Hay que debían estar mucho arriba. Es una pena que tro Palencia C. F. no les seguido más de cerca incorporara junto con de la provincia a sus Seguro que no estaría do estos malos momento sería una manera de más afición.

El presidente del Villada
Faustino Alvarez de la

CARTA ABIERTA DE LA FEDERACION DE CICLISMO

La Sociedad Ciclista Manchón quiere agradecer mediante este escrito a la junta directiva de la Federación y a su presidente Lorenzo Sanvicente Hurtado, que haciendo honor a la palabra empeñada han procedido con rectitud y justicia concediendo la amnistía a la que se habían comprometido a partir del 30 de mayo último (en carta de fecha 18-4-83 corroborando el acuerdo tomado en la Asamblea de la Federación de fecha 11-12-82). Esta actitud ha propiciado la participación del equipo Manchón-Danisa en la prueba celebrada el pasado domingo día 12 en las fiestas de San Antonio, organizada por el C. C. San Antonio y esa Federación, con los sobresalientes resultados obtenidos por los equipos y ciclistas palentinos de todos conocidos:

1, Blanco 3, Sousa; 5, Vián; 7, Carrera; 8, Gutiérrez; 10, Fernando; 13, Romero, etc.

Esta Sociedad da las gracias a todas aquellas personas que en bien del ciclismo palentino han hecho posible esto, y en especial al ya mencionado presidente de la Federación Lorenzo Sanvicente, porque entre caballeros, nobleza obliga reconocerlo. En nombre de esta sociedad y del ciclismo palentino, gracias.

Por la Sociedad Ciclista Manchón
EL SECRETARIO

ATLETISMO

Campeonat de España de Federaciones de Tercera División

(FASE SECTOR)

Mañana, domingo, se celebrará en Burgos, en una auténtica jornada maratoniana, el Campeonato de Espana de Federaciones de 3.ª División.

La comisión técnica de la Federación Palentina de Atletismo envia a la capital burgalesa a las selecciones de hombres y mujeres que nos representarán en dicho Campeonato.

La selección masculina es una de las favoritas en este sector donde figuran varios atletas internacionales. En la femenina decir que es una selección muy joven (exceptuando a dos o tres atletas absolutas) pero que las va a servir de experiencia (ya que todas son juveniles) y estamos seguros que no defraudarán. Junto a Palencia, competirán las selecciones de Burgos, Soria, Avila, Segovia, Lugo, Zamora y Burgos.

La selección masculina está compuesta exclusivamente por atletas del Puentecillas ya que al ser absolutos son los que mejores registros tienen a nivel provincial. La femenina está compuesta por 3 atletas del Mariano Haro, 4 del Puentecillas y 11 del San Antonio.

La jornada comenzará a las 8,30 de la mañana y terminará a las 2,15 del mediodía. Suerte por tierras burgalesas.

J. M. Díez Zapatero

Frontón "La Ensenada

MAÑANA A LAS 10,30 BURGOS-PALENCIA EN EL CAMPEONATO DE PROMOCION

Dentro del Campeonato Promoción, que organiza por la Federación Española Pelota, actualmente en su se regional, se van a en tar el próximo domingo a tir de las 10,30 en el Fr "La Ensenada" los ases de las federaciones galesa y palentina, en las tegorías de alevines, infa y juveniles en las moda des de mano y paleta.

El apoyo del público muy importante para que chavales rindan cuanto y que en algunos está por cima de lo que cabría es de su corta edad y el tiempo que llevan practic

M.C.D.2022

WIMBLEDON
Todos pendientes de CONNORS

dres, 17 (Efe).—Cuando carrusel de Wimbledon ga en marcha el próximo lunes, Jimmy Connors la oportunidad de "on-" en el primer norte-ano desde 1938 que ra-veces seguidas el famoso de la catedral del tenis. que la hora Connors se rta en histórica, el dor "Jimbo" tendrá que el sobresalto de cada y, sobre todo, a su triota John McEnroe, lega a este torneo con mbro lesionado.

pistas de Wimbledon le la velocidad y dureza pe de Connors y la úni-rma de quitarle esas ar-s como lo hizo el more-hur Ashe en la final de pleando suave y colo-y creando ángulos en los que la respuesta de Connors quedaba a merced de la volea de Ashe.

En ese estilo, diseñado para doblegar el poder de Connors y McEnroe, están trabajando el argentino Guillermo Vilas y el checoslovaco Ivan Lendl, dos grandes jugadores que hasta ahora no han brillado demasiado en el máximo torneo del tenis mundial.

CONNORS-MCENROE: LA FINAL DESEADA

Si todo sale como está previsto el 3 de julio se encontrarán Connors y McEnroe, pero el gran atractivo de este torneo es que su final está abierta a cualquier sorpresa, sobre todo desde la ausencia del sueco Bjorn Borg, contumaz del éxito en la incomparable pista central.

Mats Wilander llevará el peso del recuerdo de Borg, más por razones de paisanaje y la nostalgia de las jovencitas que pululan por las pistas que por igualdad de clase con el retirado monstruo del tenis.

La afición británica se inclinará por Chris Evert-Lloyd, la única en teoría que puede cortar el reinado de la checa nacionalizada norteamericana Martina Navratilova, ya que Chris ha añadido un apellido inglés a su nombre por su matrimonio con John Lloyd.

Chris lleva perdidas ante Martina 3 finales de Wimbledon, pero ahora, como su paisano Jimmy Connors, se encuentra en una espléndida madurez de juego y si esa final llega otra vez, el resultado puede ser distinto.

LAS ULTIMAS FINALES

Desde 1974, sólo 4 jugadores ganaron en Wimbledon. Hay que subrayar, ante todo, que un hombre, Borg, dominó 5 de las últimas 7 finales, de las que jugó 6. El cuadro es éste:

1974: Jimmy Connors venció a Ken Rosewall por 6-1, 6-1 y 6-4.

1975: Arthur Ashe venció a Jimmy Connors por 6-1, 6-1, 5-7 y 6-4.

1976: Bjorn Borg venció a Ilie Nastase por 6-4, 6-2 y 9-7.

1977: Bjorn Borg venció a Jimmy Connors por 3-6, 6-2, 6-1, 5-7 y 6-4.

1978: Bjorn Borg venció a Jimmy Connors por 6-2, 6-2 y 6-3.

1979: Bjorn Borg venció a Roscoe Tanner por 6-7, 6-1, 3-6, 6-3 y 6-4.

1980: Bjorn Borg venció a John McEnroe por 1-6, 7-5, 6-3, 6-7 y 8-6.

compatriota John Mc Enroe, a Bjorn Borg por 4-6, 7-6, 7-6 y 6-4.

1982: Jimmy Connors venció a John McEnroe por 3-6, 6-3, 6-7, 7-6 y 6-4.

Junta General

SE CELEBRARA
EN SEGUNDA CONVOCATORIA

El jueves, día 23, a las 10,30 horas de la mañana

No habiéndose solicitado tarjetas suficientes que permitan alcanzar el "quorum" que determina el artículo 51 de la Ley de Sociedades Anónimas y el 18 de los Estatutos, para la celebración de la Junta General en primera convocatoria, el Consejo de Administración advierte a los señores accionistas que, tal como está previsto, la Junta General se celebrará el próximo día 23 de junio, a las 10.30 horas de la mañana, en segunda convocatoria, en el Pabellón de Deportes de la Ciudad Deportiva del Real Madrid, P.º de la Castellana, 259.

Madrid, 17 de junio de 1983
EL SECRETARIO LETRADO
DEL CONSEJO DE ADMINISTRACION

MPAÑIA TELEFONICA NACIONAL DE ESPAÑA

DEFINITIVO

Desaparece el "INMOBANCO" de baloncesto

Madrid, 17. (Efe). — El actual subcampeón de la Copa del Rey de Baloncesto, Inmobanco, dejará de existir oficialmente a partir del 30 de junio por no haber conseguido encontrar un patrocinador para la próxima temporada.

La retirada del Inmobanco, que sólo podría evitarse si de hoy al 30 de junio encontrase un nuevo patrocinador, se debe a que la Caja de Toledo, que iba a ser quien financiase en su mayor parte el equipo, ha decidido retirar la subvención de 20 millones de pesetas ofrecida.

La Caja de Toledo ha alegado que el club se ha desecho de algunos de sus principales jugadores, por lo que en la próxima campaña ocuparía casi con seguridad los últimos lugares de la tabla de primera división.

Ante esta decisión de la entidad bancaria toledana, los tres patrocinadores subsidiarios han optado por retirar también sus subvenciones.

NUEVOS OPEL'83

Senator
- 3.0 E Inyección.
- 180 CV DIN.
- 210 Km./hora.
- Aire Acondicionado.
- Radio Cassette.

PRECIO TOTAL EN CARRETERA, 3.360.000

Monza
- 3.0 E Inyección.
- 180 CV DIN.
- 215 Km./hora.
- Aire Acondicionado.
- Radio Cassette.

PRECIO TOTAL EN CARRETERA, 3.450.000

Rekord
- 2.0 S-100 CV.
- 2.0 E Inyección.110 CV.
- 2.3 Diesel 65 CV.
- 5 velocidades.
- Radio Cassette.

PRECIO TOTAL EN CARRETERA, DESDE 1.715.000

Manta
- 2.0 E Inyección.
- 110 CV DIN.
- 192 Km./hora.
- Radio Cassette.
- 5 velocidades.

PRECIO TOTAL EN CARRETERA, 1.700.000

Ascona
- 1.6 S-90 CV.
- 1.6 Diesel 54 CV.
- 1.8 E Inyección.115 CV.
- 5 velocidades.
- 4 ó 5 puertas.
- Radio Cassette.

PRECIO TOTAL EN CARRETERA, DESDE 1.465.000

Kadett
- 1.3 S-75 CV.
- 1.6 S-90 CV.
- 1.6 Diesel 54 CV.
- 4 ó 5 velocidades.

PRECIO TOTAL EN CARRETERA, DESDE 1.242.000

Corsa
- 1.0 45 CV.
- 1.2 54 CV.
- Carrocería en dos o tres volúmenes.

PRECIO TOTAL EN CARRETERA, DESDE 617.600

REVISIONES Y CAMBIO DE ACEITE CADA 15.000 Km

OPEL GM

Disponibles en sistema Leasing
Financiación hasta 36 meses

VEALOS EN:
Angel Fuentes Guerra, S. A.
Avda. Casado Alisal, 13 - Teléfono 740211

C. D. Castilla Infantil, proclamado mpeón "Trofeo Presidente" de fútbol

tras eliminar en semifina-al C. D. San Antonio, el D. Castilla, se ha procla-do campeón del «Trofeo sidente», al vencer en la por el tanteo de 3-2 al D. Venta de Baños.

encuentro se celebró en mpo de Viñalta, y fue di-do por el colegiado señor osa Jr.

os aficionados que acudi-a presenciar el partido, mos sin duda ver uno de mejores encuentros de los se han disputado esta tem-da.

priori, el C. D. Castilla claro favorito, pero ya de da el Venta de Baños, un encuentro magnífica-e planteado por su entre-r Alberto, decidió vender su derrota.

transcurría el minuto 12, do Gillermo despeja mal corto y un delantero ferro-rio, aprovecha esta circuns-a para enviar el balón al de la red.

réplica castillista, no se esperar y en el minuto 22 illa, desde fuera del área, un magnífico trallazo, bate al meta ventabañen-se por bajo, estableciendo la igualada. Pero cuando todo parecía estar en vías de solución para el Castilla, el Venta de Baños, transforma en el minuto 30 un directo en gol. Con este resultado se llegó al final del primer período.

En la continuación, el equipo carmesí se lanza abiertamente al ataque, consiguiendo el tanto del empate en el minuto ocho de este período por mediación de Motila, no pudiendo hacer ningún tanto más, debido a la organización de la defensa ferroviaria. Con el empate a dos tantos finaliza el partido, debiéndose jugar la prórroga reglamentaria, habiendo fallado el Castilla por mediación de Domingo un penalty cuando faltaban dos minutos para el final.

Solamente habían transcurrido cuatro minutos de la prórroga, cuando José Antonio marcaba de cabeza el gol de la victoria para su equipo, pasando el Castilla a dominar la situación, demostrando los jugadores de José Martínez, una perfecta preparación física.

En el capítulo de destacados, debemos de destacar a todos los jugadores ventabañenses y castillistas, pues todos realizaron un magnífico encuentro.

JUVENILES

Por su parte el equipo juvenil, se enfrentó en semifinales al C. D. San Aantonio, al que venció en el partido de ida por un contundente cinco a cero.

En semifinales el C. D. Castilla se eliminó con el Castilla Balompie, al que venció por un resultado total de cinco a cero, goles que fueron marcados por Raúl (2), Colca (2), y Avelino.

El encuentro con el C. D. San Antonio, fue dirigido por el colegiado señor Pedro Bercianos, presentando el Castilla la siguiente alineación:

Minguito, Marcos (Salva), Jorge, Rubio, Román (Aurelio), Chumi, Avelino (Roberto), Hermoso, Raúl, Juanjo (Fernando) y Colca.

La primera parte finalizó con empate a cero tantos, siendo los autores de los goles del segundo período Marcos, Aurelio (2 de penalty), Chumi y Colca.

M.C.D.2022

LABORAL

Huelga para el día 22 en Altos Hornos del Mediterráneo de Sagunto

ONCE TRABAJADORES ASTURIANOS AMENAZAN CON QUEMARSE "A LO BONZO"

HUELGA EL DIA 22 EN ALTOS HORNOS DEL MEDITERRANEO

Sagunto (Valencia), 18. (Efe) —La asamblea de trabajadores de Altos Hornos del Mediterráneo ha aprobado anoche realizar una huelga de 24 horas el próximo día 22 y, además, coincidiendo con el acto de investidura del presidente de la generalidad valenciana Juan Lerma, realizar una sentada en la carretera nacional Valencia - Barcelona.

Esta propuesta había sido realizada por el comité de empresa de AHM en la asamblea celebrada anoche en el estadio Fornas y a la que han asistido unas 4.000 personas.

El presidente del comité de empresa de AHM dio lectura a una carta que se dirigirá al presidente del Gobierno, ministro del Interior y Defensor del Pueblo, en la que se expone que el ministerio del Interior es responsable de las cargas efectuadas por las fuerzas del orden público contra los concentrados el pasado día 14 ante el ministerio de Industria en Madrid.

Asimismo Miguel Campoy, presidente del comité de empresa, ha valorado como positiva la concentración del pasado día 14 en Madrid, lamentando los incidentes ocurridos.

En dicha asamblea se rechazó una propuesta en la que se exponía la realización de una marcha y concentración ante el palacio de la generalidad valenciana el día 22, fecha del acto de investidura del presidente de la generalidad.

AMENAZAN CON QUEMARSE «A LO BONZO»

Oviedo. — Once trabajadores, algunos de ellos minusválidos de la empresa «MIMOS S.A.» amenazan con prenderse fuego en el interior de la fábrica donde se han encerrado con varios bidones de gasolina, si en el plazo de 24 horas no se les ofrece una solución que garantice sus puestos de trabajo.

Según fuentes sindicales, los encerrados han colocado maquinaria y diverso material en las puertas de acceso a los locales y están dispuestos a arder con todo.

Varios miembros del comité de empresa se entrevistaron con el secretario general de la UGT de Asturias, Manuel Fernández Lito, quien trató de convencerles de que abandonarán la acción por considerar que en este momento existe un vacío en la Administración regional debido al nombramiento del nuevo presidente del Principado.

«MIMOS S.A.» tiene una plantilla de 81 trabajadores, de los que una gran parte son minusválidos, y llevan varios meses sin cobrar sus salarios.

EL CONVENIO DE BANCA

Madrid. — Las centrales sindicales UGT, CC.OO. y la Federación Independiente de Trabajadores del Crédito (FITC), han acordado que sea un sólo mediador el que dictamine sobre el convenio de Banca, ha sabido Efe.

La Asociación Española de la Banca Privada (AEB) propuso por su parte, que exista otro mediador, por desear una mediación colegiada.

Ambas centrales presentarán al mediador, José Vida Soria, catedrático de derecho del trabajo de la universidad de Granada, una plataforma que contempla un 12 por ciento de incremento salarial, 40 horas semanales de trabajo y la creación de una comisión que estudie la reclasificación de categorías.

Está prevista una reunión de ambas partes para el próximo miércoles.

PIDEN LA NACIONALIZACION

Barcelona. — Los trabajadores del Banco Atlántico, del grupo RUMASA, se han pronunciado hoy en contra de devolver al Banco Atlántico al sector privado y piden la nacionalización «como medida mínima que responda a las necesidades de los trabajadores».

En opinión del comité «los trabajadores nos sentimos sistemáticamente ignorados. Pasaba igual con los gobiernos anteriores. Nos manifestamos dispuestos a iniciar un proceso de discusión y movilización entre los trabajadores para defender estas propuestas».

PERSPECTIVAS DE PARO

Elda (Alicante). — El plan de reconversión de la industria puede dejar sin trabajo de quince a veinte mil obreros del sector del calzado, según el secretario comarcal de USO, Juan Azorín, cifra que difiere de los estudios realizados por la Administración.

Fuentes de la Administración ha señalado que el excedente de plantillas en este sector se sitúa en torno a 3.000 personas. Trabajan en este sector un total de 55.000 trabajadores, aunque, según las mismas fuentes, aproximadamente el 20 por ciento corresponde a la denominada «economía sumergida».

Afirma Azorín que el «libro blanco» editado por el ministerio no es conocido todavía por las centrales sindicales ni por la patronal y agrega que ambas partes deberían estudiarlo y adaptarlo al sector, reuniéndose posteriormente para presentar a la Administración esta adaptación.

EN LOGROÑO

Atendidos otros 12 niños con síntomas de meningitis

Logroño, 18. (Efe). — Doce niños, con síntomas de meningitis, han sido atendidos ayer en la Residencia Sanitaria de la Seguridad Social de Logroño.

Otros ocho niños, de edades comprendidas entre 2 y 12 años, continúan internados en este centro asistencial, aquejados de la sepsis meningocócica que el jueves produjo la muerte de otros dos menores.

Según fuentes de la Jefatura Provincial de Sanidad, que han calificado la enfermedad como de brote epidemiológico, aunque sin concretar sus causas ni características, puede tratarse de un meningócoco de la clase B.

Este brote se considera como una rareza epidemiológica, puesto que excepto los dos pequeños fallecidos, que residían en la localidad riojana de Ribafrecha, los afectados viven en distintos barrios de Logroño-capital y asisten a diferentes centros escolares.

Se ha constituido un equipo sanitario compacto para atender los casos que puedan producir y evitar que el brote tenga mayores consecuencias que, por otra parte, se consideran insólitas en esta época del año.

Normalmente, sólo se registraba la media de un caso de sepsis meningocócica entre la población infantil riojana durante el mes de junio.

PLAZA DE TOROS DE VILLADA

2 ENORMES Festejos Taurinos
A las 6 de la tarde

DOMINGO 19 JUNIO:
4 escogidos novillos-toros de "La Cigoñera" para

LUIS MIGUEL ZAPICO
de León

PEDRITO DE LA CRUZ
de Palencia

MARTES 21 JUNIO:
2 magníficos novillos-toros para el matador de toros

Félix López "EL REGIO"

A continuación de los dos festejos suelta de VAQUILLAS para los aficionados

... LOTERIA NACIONAL ...

Veinte millones de pese al número 3146

● Reintegros en 1 y en

Madrid, 18. — En el sorteo de la Loteri cional celebrado hoy en Madrid han res premiados los siguientes números y termi nes:

PRIMER PREMIO

VEINTE MILLONES de pesetas al nú 31469. Ha sido vendido en Madrid, Barc Marbella, Bilbao, Cehegín y Arahal.

Aproximaciones de un millón cient cuenta mil pesetas cada una a los números y 31470 anterior y posterior al primer pr

Centenas de veinticinco mil pesetas una a los números comprendidos entre el y el 31500, excepto el 31469, primer prem

PREMIO ESPECIAL AL DECIM

VEINTISIETE MILLONES de peseta fracción 7.ª de la serie 5.ª del número 314

SEGUNDO PREMIO

DIEZ MILLONES de pesetas al nú 55143. Ha sido vendido en Bilbao.

Aproximaciones de quinientas veinte m setas a los números 55142 y 55144, ante posterior al segundo premio.

Centenas de veinticinco mil pesetas una a los números comprendidos entre el y el 55200 excepto el 55143 segundo prem

TERCER PREMIO

CINCO MILLONES de pesetas al nú 19172. Ha sido vendido en Alicante.

Aproximaciones de doscientas ocho siete mil quinientas pesetas a los números y 19173 anterior y posterior al tercer premi

Centenas de veinticinco mil pesetas una a los números compredidos entre el y el 19200 excepto el 19172 tercer premio.

PREMIOS DE 25.000 PESE

Tienen premio de veinticinco mil pese dos los números terminados en:

048 051 073 113 147 152 2
390 426 473 628 653 666 8

TERMINACION Y REINTEGR

Premios de veinticinco mil pesetas a l meros que terminan en 69 y reintegros d mil quinientas pesetas a los terminados en 9. En ambos casos con la excepción del nú al que ha correpondido el primer premio.

M.C.D.2022

un hotel de Talavera de la Reina (Toledo)

Se ha construído el mayor refugio antiatómico de España

podrá soportar explosiones nucleares semejantes a 10.000 bombas de Hiroshima

Talavera de la Reina (To- 18 (Efe).—El mayor refugio antiatómico de Espa- podrá ser ocupado por la cidad de 1.200 pesetas por noche, precio de una habi- individual del Hotel Talavera de la Reina (To- donde se ha instalado. refugio, habilitado para gar a 400 personas en de peligro atómico, será, su posible uso como tal, amiento del Hotel que se inaugurado esta noche.

Según el proyecto, el recin- antiatómico podrá sopor- explosiones nucleares se- tes a 10.000 bombas de Hiroshima, a una distancia de kilómetros.

También se ha diseñado protección ante efectos armas químicas, bacterio- y para desastres na- como terremotos, in- y escapes radioactivos tóxicos.

Autonomía para perma- en el refugio, que tiene metros cuadrados, es de días, para lo cual se han dado dormitorios, aseos, grupo electrógeno, un de- de agua con capacidad 12.000 litros y un conte- para 3.000 litros de combustible.

La idea de instalar este re- atómico en el hotel, según ha relatado a su propietario, Justino porque quería dotar al establecimiento de los medios modernos en materia de seguridad.

Cuando Justino Pérez se informaba de las últimas téc- el ingeniero Antonio Alcaud, de una empresa de Barcelona especializada en refugios atómicos, le sugirió instalara uno, ya que su presupuesto suponía el 3 por del costo total de la cons- del hotel.

La construcción del refugio se hace 18 meses, según Efe el ingeniero An- Alcaud, una vez colocados los cimientos, y sobre ellos levó la estructura de hor- armado de unos 70 cen- de espesor en suelo, y techo, y columnas reforzadas, unidos por armaduras de hierro, que forman la cámara acorazada.

En caso de emergencia, el refugio quedaría cerrado herméticamente por 10 puertas de más de una tonelada de peso cada una y se accionarían automáticamente 12 válvulas antiexplosión para que no pueda penetrar la onda de choque.

En cada una de las habitaciones hay un libro de instrucciones para hacer uso de esta cámara. Esa instalación según dijo el propietario del hotel, no encarece los gastos al cliente, ya que los precios de las habitaciones son incluso inferiores a muchos hoteles de tres estrellas.

Falleció el ganadero MANUEL CAMACHO

DOS CORRIDAS DE MIURA Y VICTORINO, EN HUESCA

Sevilla, 18. (Efe). — A los ochenta y cuatro años de edad falleció en su finca «La Quinta», del término municipal de Medina Sidonia (Cádiz), el ganadero Manuel Camacho Naveda.

El fallecimiento del señor Camacho —que últimamente se encontraba delicado de salud, aunque no había abandonado por completo sus actividades y relaciones con el mundo taurino— se produjo el jueves, y ayer por la mañana sus restos mortales fueron trasladados desde su finca hasta la iglesia del Divino Salvador, de Jerez de la Frontera.

En esta parroquia se ofició un funeral «corpore insepulto», al que asistieron numerosos toreros, ganaderos, empresarios y personalidades relacionadas con la fiesta de los toros, y seguidamente el cadáver fue conducido al cementerio de la localidad, donde recibió cristiana sepultura.

MIURA Y VICTORINO PRESENTES EN LA FERIA DE HUESCA

Madrid, 18. (Efe). — Las divisas de Miura y Vitorino Martín estarán presentes en la próxima feria de San Lorenzo en Huésca.

Los toros miureños se lidiarán el día 14 de agosto por los espadas Raúl Aranda, Ortega Cano y Tomás Campuzano.

En cuanto a los toros de Galapagar, saltarán al ruedo oscense el día 12 de agosto. La terna de matadores para este día estará formada por Francisco Ruiz Miguel, José Antonio Campuzano y el diestro de la tierra Juan Ramos.

La feria se completará con tres corridas de toros que se celebrarán los días 10, 11 y 13 del citado mes de agosto, estando contratados para estos días:

Emilio Muñoz, Paco Ojeda y «El Bayas» harán el paseillo el día 10 lidiando toros de Torrestrella. Paquirri, «Niño de la Capea» y «Espartaco» componen la terna del día 11, para lidiar toros de Manolo González.

El día 13, con toros de Atanasio Fernández actuarán Luis Francisco Esplá, «El Soro» y Tomás Campuzano.

Finalizará la feria el día 15, con la actuación del espectáculo cómico - taurino del bombero torero.

NOVEDADES EDITORIALES

John Le Carré.—LA CHICA DEL TAMBOR ... 800 Ptas.
Fernando Vizcaíno Casas.—CONTANDO LOS 40. —MIS EPISODIOS NACIONALES ... ... 800 "
Michener.—ESPACIO ... ... 975 "
Hermann Huber.—EL ALPINISMO HOY, TECNICA Y PRACTICA DE LA ESCALADA ... 850 "
Javier de Burgos.—ESPAÑA: POR UN ESTADO FEDERAL ... ... 750 "
Harold Robbins.—EL PREDICADOR ... ... 700 "
Robert Ludlum.—EL ENIGMA DE PARSIFAL 900 "

Solicítelos en nuestra sección de librería

Librería DIARIO - DIA

Mayor, 67 - Teléfono 740417

UN PAQUETE CON UN RELOJ

Movilizó a los servicios de seguridad de La Moncloa

Madrid, 18. (Efe). — Un paquete que contenía un reloj artístico, dirigido al presidente del Gobierno, fue causa de una investigación que movilizó ayer tarde a los servicios de seguridad del Palacio de la Moncloa.

El dispositivo de seguridad de la residencia del jefe del Gobierno pasó ayer tarde la oportuna inspección a un paquete que había llevado al palacio una súbdita italiana, que había manifestado ser antigua conocida del presidente del Gobierno y al que deseaba hacerle llegar tal regalo.

Al examinar el paquete en los controles correspondientes, dio señales de "positivo", por lo que inmediatamente se establecieron los circuitos pertinentes de seguridad.

Al mismo tiempo, y de forma simulada, un agente de los mismos servicios tomaba los datos personales de la portadora del regalo, a la que acompañó al hotel madrileño en que se hospedaba.

Entre tanto, se establecieron contactos con Roma para verificar la identidad de la súbdita italiana y, así, al cabo de menos de media hora, se pudo determinar que su antigua amistad con el presidente era cierta y que se trataba de una persona fuera de cualquier sospecha.

El reconocimiento completo del paquete evidenció que en su interior había un reloj antiguo, que fue hecho llegar a su destino con toda normalidad.

AVISADOR-COMISIONISTA

Se necesita
PERSONA relacionada con: Panadería
Transportes
Talleres
Compatible con otra actividad
Interesantes comisiones
Interesados dirigirse por escrito, especificando relación con el sector y zona a *ACEIM, S. A.* Crta. Villabáñez, 80
Valladolid

Si no está al corriente en el pago de sus cuotas a la Seguridad Social, la Tesorería General de la Seguridad Social le ofrece una ocasión única para ponerse al día, en más de mil días.

- Una medida excepcional y única.
- Es necesario solicitar el aplazamiento antes del 30 de Junio.
- El pago de las cuotas atrasadas comenzará el 1 de enero de 1984. El número de plazos podrá ser el triple del número de meses que se adeudan. (Hasta 42 meses, como máximo.)
- No contarán a efectos de pago, los meses en que deba hacerse efectiva una paga extra reglamentada.
- Son deducibles las prestaciones abonadas por pago delegado.
- Para beneficiarse de éste sistema de pago se ha de estar al corriente en el pago de las cuotas devengadas en 1983.

Si desea más información acuda a la Tesorería Territorial o Agencia de la Seguridad Social más cercana.

POR UNA NUEVA SEGURIDAD SOCIAL. PONGASE AL DIA.

Tesorería General de la Seguridad Social
Ministerio de Trabajo y Seguridad Social

M.C.D.2022

CONFIRMADO POR EL GOBIERNO

Las "celdas negras" son ilegales

Valencia, 18. (Efe).—Las "celdas negras" en las cárceles españolas son ilegales "y su uso está estrictamente prohibido" confirmó el Gobierno contestando a una pregunta que en ese sentido formuló el diputado del "PDP" por Valencia Manuel Gallent Nicola.

En la respuesta gubernamental se expresa que "las llamadas "celdas negras" contravienen la legislación vigente y se oponen a los tratados y acuerdos que España tiene ratificados en materia de derechos humanos".

También se manifiesta que en estos momentos "no existe ninguna celda negra" y que "los directores de los establecimientos y el resto de los funcionarios, entre ellos los del cuerpo facultativo, conocen perfectamente que estas celdas no deben ser utilizadas, de acuerdo con la ley y el reglamento penitenciarios".

POR UN ARTICULO PUBLICADO EN "EL ALCAZAR"

Probable sanción al coronel TAPIA

Madrid, 18. (Efe). — El capitán general de Canarias, Miguel Fontenla Fernández, puede sancionar en las próximas horas al coronel de infantería Luis Tapia por un artículo publicado ayer en "El Alcázar" según fuentes próximas al Ministerio de Defensa.

En el artículo, titulado "El honor y el compañerismo", pide trato de honor para los militares que han sido condenados por el proceso del 23-F. "El Alcázar", a pie de la primera página, se solidariza con el articulista.

La medida que estudia la Capitanía General de Canarias, a la que pertenece el coronel de Infantería Luis Tapia, puede ser un poco menor a la impuesta al teniente general De Santiago y Díaz de Mendíbil (siete días de arresto), por otro artículo publicado en el diario "El Alcázar".

†

TERCER ANIVERSARIO DEL SEÑOR

Don Julio Garrido Ortega

Que falleció en Palencia el día 19 de junio de 1980
A los 67 años de edad
Después de recibir los S. S. y la B. A. de Su Santidad

— D. E. P. —

Su esposa Trinidad Ortega Merino; hijos Javier y María del Carmen-Marta; hijos políticos María del Carmen Poza y Juan José Castro; hermanos Cristina, Luciano, Dolores, Narcisa, Domingo, Paco e Isabel (religiosa Esclava de Jesús) y demás familia,

Al recordar tan triste fecha ruegan una oración por el eterno descanso de su alma.

Misa de aniversario, el día 19, a la 1'30 en la iglesia parroquial de San Lázaro.

†

PRIMER ANIVERSARIO DEL JOVEN

JULIO-ANGEL BECERRIL MENESES

Que falleció en Madrid el día 18 de junio de 1982

A los 20 años de edad

después de recibir los S. S. y la Bendición Apostólica de S. S.

— D. E. P. —

Sus apenados padres Victorino Becerril Melendre (industrial de Villamuriel) y Primitiva Meneses Curieses; hermanos Florentino, María Angela, Gloria y José Antonio Becerril Meneses; tíos, primos y demás familia,

Al recordar tan triste fecha, suplican una oración por su alma.

Misa de aniversario: Sábado, día 18, a las 8,30 de la tarde en la iglesia parroquial de Santa María la Mayor, de Villamuriel de Cerrato.
Casa doliente: Villamuriel de Cerrato.
FUNERARIA SAN MIGUEL. CALLE PANADERAS, 8. TFNO. 749797.

Ministro peruano en Madrid

MADRID.—La directora general de Emigración, María Teresa Iza, y los ministros de Tra español, Joaquín Almunia, y peruano, Alfonso Grados Bertorini, de izda. a drcha., com antes de comenzar el almuerzo ofrecido ayer por el titular de Trabajo español a su peruano en un céntrico hotel madrileño. — (Foto EFE)

El escritor mejicano JUAN RULFO

PREMIO "PRINCIPE DE ASTURIAS" DE LAS LETRAS 19

De su corta obra, destaca la novela "PEDRO PARAM

Oviedo, 17. (Efe). — El escritor mexicano Juan Rulfo ha sido galardonado con el Premio Príncipe de Asturias de las Letras 1983.

Según el acta del jurado, se le concede el premio "en reconocimiento de la alta calidad estética, hondura inventiva, acierto y novedad expresiva, así como de su decisiva influencia en la posterior narrativa de su país y el lugar destacado que ocupa en el conjunto de las letras hispanas".

Rulfo, nacido en 1918, es autor de una obra muy breve que, sin embargo, le ha supuesto el reconocimiento internacional como uno de los mejores escritores contemporáneos. Una novela, "Pedro Páramo"; un libro de breves relatos, "El llano en llamas" y un pequeño volumen con el guión cinematográfico "El gallo de oro" y otros textos es toda la obra que tiene publicada.

El acta del jurado está firmada por Pedro Laín Entr Román Suárez Blanco, Aguirre, Duque de Alba, Alarcos Llorach, Francisco la, Juan Benet, Miguel D Gonzalo Torrente Ballest Alonso Zamora Vicente.

EN EL ASUNTO DEL "HARRIER

Discrepan naviera y tripulación

Madrid, 17.(Efe). — Los abogados de la naviera Miñaur y de la tripulación del «Alraigo» discrepan en la forma en que han de concluir el asunto del "Harrier" ante las autoridades británicas.

Fuentes de la empresa han informado a Efe de que, los planteamientos actuales de la naviera para decidir el asunto del salvamento del avión «Harrier" de la armada británica difieren de los que han elaborado los abogados de una parte de la tripulación, afiliados al sindicato libre de la marina mercante.

Las mismas fuentes han añadido que la devolución del aparato es consecuencia de negociaciones de Estado a Estado en las que, seguramente, se han establecido contrapartidas económicas en concepto de indemnización. En el reparto de éstas. la naviera podría ser más beneficiosa que la tripulación.

La misma versión apunta a que los tripulantes, afiliados a dicho sindicato, quieren optar por la legislación británica, al entender que de ella podrían derivarse mayores beneficios para la tripulación.

A CAUSA DE LA SEQUIA

AUMENTA EL NUMERO DE POBLACIONES EN ALARMA ROJA

Madrid, 18. (Efe). — De de 144 poblaciones —9 más la semana anterior— 296.884 habitantes, se en tran en alarma roja a causa la sequía.

De éstas 40 poblaciones más que la semana anterior con 47.390 habitantes se tecen de agua por cisternas 104 poblaciones restantes, 249.494 habitantes, tienen tado su suministro a una de horas al día.

M.C.D.2022

Cumbre de la CEE en Stuttgart

PARECE QUE HABRA "FECHA ESPAÑOLA" EN EL COMUNICADO FINAL

tgart (RFA), 18. (Efe). — ...s jefes de Estado o de ...no que participan en la ...e comunitaria de Stut- (RFA), inaugurada ayer, ... de llevar hoy a algún ... acuerdo sobre el polé- ...tema de la ampliación de ...os propios de la Comu-

...decisión deberá adoptarse, ...alquier caso, antes del ...o a París, previsto para ...ñana de hoy, del presi- ...francés, Francois Mitte- ..., quien será sustitudo en- ...s por su primer ministro, ...e Mauroy.

Según se rumoreaba anoche en los pasillos de la conferencia, los jefes de Estado o de Gobierno encargarán el estudio de las diversas propuestas financieras a un consejo integrado por los ministros de Exteriores, Finanzas y posiblemente también de Agricultura de los diez.

Eso significa que no podrá llegarse a una solución definitiva al menos hasta la próxima cumbre comunitaria, que se celebrará dentro de medio año en la capital de Grecia, país que ocupa, a partir del 1 de julio, su turno de presidencia de las comunidades.

De la solución del tema presupuestario depende también la fijación de un calendario concreto para el ingreso de Portugal y España en las comunidades, en cuya financiación todos están en principio de acuerdo.

PARECE QUE HABRA FECHA ESPAÑOLA EN COMUNICADO FINAL

Stuttgart 18. (Efe). — El comunicado final del Consejo Europeo de Stuttgart recogerá una mención expresa de que las negociacones de ampliación con España y Portugal deberán estar terminadas en el primer semestre de 1984, creen saber, hoy, fuentes alemnaas.

Esta mención figura en el texto alemán presentado en el último Consejo de Ministros de Asuntos Exteriores celebrado en Luxemburgo, el pasado día 13, y en el que se decidió que el documento alemán fuera presentado en Stuttgart, decisión que no encontró oposición alguna.

LI XIANNIAN, NUEVO PRESIDENTE DE CHINA

...n 18. (Efe). — Li Xian- ... 78 años, ha sido elegido ...dente de la República Po- ... China en la sesión de ... de la V Asamblea Popular ...onal (APN).

...nhu quedó como vicepre- ...nte y Peng Zheng como ...idente de la APN.

...O ZIYANG CONFIRMADO PRIMER MINISTRO

...ao Ziyang, a propuesta del ...o presidente de la Repú- ...a de China, Li Xiannian, ha ... reconfirmado en su puesto ...rimer ministro.

...ng Xiaoping, el "hombre ...te" de China, fue elegido ... la VI Asamblea Popular, ...otación a mano alzada, pre- ...nte de la comisión militar ...endiente de ésta.

SIGUE LA VISITA DEL PAPA A POLONIA

WALESA CONTINUA ESPERANDO EN GDANSK

VARSOVIA.—El Papa Juan Pablo II escucha las explicaciones del Jefe del Estado polaco, Heryk Jablonski, a su llegada al aeropuerto internacional de Varsovia, donde acudieron a recibir al Pontífice casi todos los dirigentes polacos

Varsovia, 18. (Efe). — El Papa Juan Pablo II llegó hoy a las 9,15 h. e. a la ciudad de Niekopolanow (a 40 kms. de Varsovia) en donde visitará el monasterio de los Franciscanos, fundado por San Maximiliano Kolbe en 1927.

A su llegada a la ciudad, a donde se trasladó en helicóptero, el pontífice fue recibido por decenas de miles de personas que habían acudido a recibirlo con banderas amarillas y blancas (colores del Vaticano).

Antes de salir de la capital polaca, el papa Juan Pablo II acudió a orar ante el monumento a los Héroes del Ghetto de Varsovia.

Durante su estancia en Niekopolanow, Juan Pablo II celebró una misa en la basílica de dicha localidad, antes de emprender viaje a Czestochowa.

Pasado mediodía, a las 15,30 hora local y española, Juan Pablo II se trasladará en helicóptero a Czestochowa, a 220 kilómetros al suroeste de Varsovia.

El Santo Padre llegará allí a las 17 horas y, tras visitar la catedral, pasará por la calle Krakowsca y la avenida de la Santísima Madre hacia el santuario de Jasna Gora (Monte Claro) de la Virgen Negra de Polonia, cuyo 600 aniversario es el motivo religioso central de la visita papal.

Después de concelebrar en el santuario una misa con el cardenal Jozef Glemp, primado de Polonia, Juan Pablo II se reunirá a las 20 horas con los jóvenes a quienes dirigirá la palabra. A la hora del llamamiento de Jasna Gora, el Santo Padre impartirá la bendición apostólica a los reunidos.

WALESA CONTINUA ESPERANDO EN GDANSK

El líder de Solidaridad, Lech Walesa, continúa en la mañana del sábado esperando las instrucciones de la curia para ir a encontrarse con el Papa Juan Pablo II.

El portavoz del Gobierno, Jerzy Urban, anunció ayer que a petición del Papa le entrevista se efectuará aunque aclaró que «todavía se negociaba» el lugar y el momento del encuentro.

Las intenciones de Walesa, a quien los astilleros Lenin adonde trabaja le han denegado una licencia laboral, son ver al papa este fin de semana en Czestochowa, 220 kilómetros al suroeste de Varsovia, lugar del santuario de la Virgen Negra de Polonia, cuyo 600 aniversario es el principal motivo religioso del viaje de Juan Pablo II.

Urban informó que Walesa, su esposa Danuta, y dos de sus hijos asistirán a la entrevista, pero que esta decisión de que el líde rse vea con el Papa, «no cambia» la posición del Gobierno respecto a Walesa, quien, dijo «no es ni será» interlocutor de las autoridades.

Banco Español de Crédito

La Organización Bancaria más extensa a su servicio en toda España
Representaciones en todo el mundo.

CAPITAL Y RESERVAS: 88.588.451.776

Más de 2.100 SUCURSALES repartidas por todo el país

SUCURSALES EN PALENCIA: Oficina Principal: Calle Don Sancho, núm. 16.
Sucursal Urbana: Avenida Cardenal Cisneros, núm. 13.

SUCURSALES EN LA PROVINCIA:

Aguilar de Campoo
Astudillo
Baltanás
Becerril de Campos.
Buenavista de Valdavia
Carrión de los Condes
Cervera de Pisuerga
Cisneros
Cevico de la Torre
Fuentes de Nava
Guardo
Herrera de Pisuerga
Osorno
Saldaña
Velilla del Río Carrión.
Venta de Baños
Villada
Villarramiel

BANESTO

(Aprob. B. E. núm. 3593)

HACER LO QUE ES NECESARIO, CUANDO ES NECESARIO.

Por 3.700 ptas. (Mano de Obra, piezas, ingredientes e impuestos incluídos), y sólo hasta el 30 de Junio.

Cambio de aceite motor
Rellenar: circuito de refrigeración, líquido de frenos, electrolito batería, lavaparabrisas.

Neumáticos: puesta a presión
Faros: hacer reglaje.
Cambio de bujías.
Cambio de platinos.

Cambio del filtro de aire.
Hacer reglaje ángulo de levas.
Poner a punto el encendido.
Reglaje de ralentí.

Hecho en el día. Con la Garantía de Reparación Renault

VICAUTO, S.A.

Le esperamos en:
C/ Extremadura, s/n Telfno. 72 00 50
Polígono Ntra. Sra. de Los Angeles - PALENCIA

†

LA SEÑORA

DOÑA INOCENCIA BUSTAMANTE DIEGUEZ

Falleció en Venta de Baños, el día 18 de junio de 1983
A los 82 años de edad
Después de recibir los S. S.

— D. E. P. —

Hija Carmen; hijo político, Manuel Otero Bravo; nietos Mari Carmen, José Manuel y Fernando; nietos políticos José F. Vidal, Isabel Gotán y María Dolores de la Peña; bisnietos, primos y demás familia,

Ruegan una oración por su alma.

Funeral: Tuvo lugar hoy, día 18, a las seis de la tarde.
Misa de familia: Hoy día 18, a las siete de la tarde.
Iglesia parroquial: Santa Rosa de Lima.
Casa mortuoria: Defensores de Oviedo, núm. 3.
Ocaso, S. A. Seguros
Pompas Fúnebres Hontiyuelo

M.C.D.2022

Alquileres

SE ALQUILA piso en Lope de Vega, 20. Llamar Tfno. 743638

SE ALQUILA piso. Llamar teléfono 810315.

ARRIENDO tienda alimentación .o local para negocio 748641.

SE ALQUILA local 265 m2 planta, 280 m2 sótano. Lope de Vega, esquina Martín Calleja. Tfno. 721630.

ALQUILER apartamento en Villalobón, sin amueblar. Local en planta baja de 130 m2, y plazas de garaje en General Mola, 47. Tfno. 744043.

ALQUILO piso sin gastos comunidad. Tfno. 744454.

SE ALQUILA local comercial 40 m2, precio económico. Calle Federico Mayo, 1, llamar 11,30 mañana. Tfno. 744698.

SANTANDER. Se alquila apartamento céntrico. 4 camas. Julio y segunda quincena de agosto. Teléfono 987-233539. León.

SE ALQUILA casa temporada verano. Husillos. Arturo.

ALQUILO piso nuevo amueblado. Tfno. 748274.

SANTANDER verano alquilo piso quincenas-meses. 740118. Palencia.

COSTA DEL SOL. Torremolinos. Alquilo apartamentos, meses o quincenas. Infórmese 725310.

SANTANDER. Alquilo piso julio, agosto. Cerca playa. 942 277363.

ALQUILO piso estrenar, cinco habitaciones, dos servicios y cochera. Tfno. 720426.

ALQUILO piso servicios centrales y garaje. Tfno. 742189.

VENDO local. Tfno. 727494.

Automóviles

SANSE. Automóviles seminuevos. Antes de comprar, vender o cambiar su coche consúltenos. Ofrecemos gran calidad y muchas facilidades. María de Molina, 2. Tfno. 725541.

AUTOMOVILES 200. Compraventa y cambio de vehículos. Revisados. Facilidades, sin entrada hasta 36 meses. Felipe II 10. Tfno. 721076.

VENDO
AUDI 100
VA-H
DIESEL
Teléfono 983-334800

VENDO R-12 TS, buen estado. Tfno. 810227. (De 10 a 14).

SE VENDE
LAND ROVER 88
VA-E
SEMINUEVO
Teléfono 983-336033

VENDO furgón techo elevado Mercedes 1.300, buen uso. P-6894-B. Marcelo Rodríguez. Bustillo de la Vega.

VENDO 850. Tfno. 721000.

VENDO
FURGON MERCEDES
L-407-D, CORTO 2.ª
VA-I
Teléfono 983-336122

VENDO Volskwagen Polo, Dyane 6, Renault 4-L y otros. Teléfono 842213.

SE VENDE
ROVER-3.500
VA-G
IMPECABLE
Teléfono 983-336111

VENDO Land Rover 109 largo y Avia 2.500. Teléfono 842213.

VENDO 124 Seat. Emilio Gordo. Villambrán de Cea.

Compras

COMPRA - VENTA monedas, billetes. Toda época. Plaza Catedral, 14, entreplanta.

Enseñanzas

SE DAN CLASES de inglés. Llamar Tfno. 748596.

CLASES de guitarra verano. Tfno. 748065.

Fincas

SE VENDE finca 55 hectáreas regadío y 17 de monte electrificado y su correspondiente maquinaria. Llamar al teléfono 983-353069.

SE CAMBIAN pisos o locales en Palencia por casas viejas, solares o fincas. Tfno. 744414.

VENDO piso céntrico, servicentrales, garaje. Tfno. 744835.

OCASION vendo piso de lujo 170 m2. Teléfonos 947-206833 214419.

HISPALAR vende apartamento amueblado. 2.500.000 en General Franco.

VENDO tres oficinas instaladas confortablemente, sin muebles. Calle Mayor. Teléfono 740562.

¡COMENZARON LAS OBRAS!
EDIFICIO VACCEOS
Polígono Residencial
«ERAS DEL BOSQUE»
—o—
Entrada: 200.000 ptas.
Mensualidades: 25.000 ptas.
Infórmese:
HISPALAR
General Franco, 9 (Frente Banco España)
Exp. MOPU: 34-1-0037/82
C. y C. núm. 826.203

TRES AGUAS. Nueva Urbanización en Husillos (Palencia) calificada como Suelo Urbano, sin problemas para construir legalmente. Parcelas desde 1.760 m2; con acometida eléctrica, colector central, amplios viales y agua ilimitada de río, acequia, pozo y tres manantiales. Parada autobús diario con Palencia. A 10 kilómetros de Palencia por la carretera de Carrión, desviándose desde la subestación Iberduero. Informes chalet «La Regalada».

HISPALAR. General Franco, 7. Pisos: Manuel de Falla, 1.250.000. Anastasia Santamaría, 1.100.000; General Mola, 1.300.000; C. Padilla, 1.400.000.

BECERRO DE BENGOA
. . . . . .
PISOS CATEGORIA
A ESTRENAR
Precio de costo
725050

SE VENDE huerta 400 árboles frutales. Tfno. 771385.

OCASION vendo piso. Avenida Valladolid. Tfno. 720942.

SE VENDE casa en Autilla, linda con chalets. Tratar General Mola, Plaza Instituto Viejo, portal 1, primero M.

SE VENDE finca una hectárea regadío. Carretera Grijota, frente fábrica Jophisa. Razón Tfno. 747680.

VENDO piso a estrenar, garaje. Tfno. 983-278413.

VENDO o alquilo piso Cardenal Cisneros. Tfno. 742495.

SE VENDE corral y dependencias propio agricultura u otro negocio, en Carrión. Teléfono 730537.

VENDO casa con tenada y cuadras, en Palacios del Alcor. Tfno. 742877. Palencia.

VENDO piso tres dormitorios, comedor, cocina y baño, sin gastos. Tfno. 723018.

VENDO casa en Santoyo. José Pérez.

OCASION vendo piso nuevo, exterior, facilidades. Teléfono 983-355569.

VENDO casa 1.000 m2 en Villafolfo. Tfno. 830751.

VENDO bonito ático-apartamento, centriquísimo, servicios centrales. Económico. Teléfono 720747, Palencia; 250271 Valladolid.

A. P. I. Magnífico piso calle Antonio Maura, cuatro habitaciones, dos salones, cocina, baño, aseo, dos terrazas, ascensor, calefacción. Precio: 4.900.000. Venta Martín Calleja, 9. Tfno. 747167.

VENDO piso céntrico ,económico. Tfno. 720940.

A. P. I Piso calle María de Molina, exterior, cuatro habitaciones, salón, cocina, baño, aseo, dos amplias terrazas, calefacción, ascensor Precio: 3.750.000. Venta Martín Calleja, núm. 9. Tfno. 747168.

VENDO piso con excelente bodega. Tfno. 830716. Paredes de Nava.

A. P. I. Piso calle Héroes del Alcázar. Precio: 1.400.000. Información Martín Calleja, 9. Tfno. 747167.

Ganados y aves

VENDO 30 ovejas nuevas. José María Marcos. Paredes de Nava.

VENDO cinco jatas. Leandro Plaza. Abia de las Torres.

VENDO novilla primer parto. Gumersindo García. Calzada de los Molinos

VENDO jata de leche y pastero Calle Solana, 18. Paredes de Nava. Anuncia García.

SE VENDEN 150 ovejas churras (94)4311010.

VENDO terneros y terneras leche. Rufino Hoyos. Paredes de Nava.

VENDO ternero de leche. Carretera Villamuriel. Simón Ruiz.

VENDO 60 ovejas emparejadas, dos vacas abocadas segundo parto. J. Tarilonte. Lagunilla de la Vega.

VENDO 20 ovejas emparejadas. Pedraza de Campos. Felipe Trigueros.

VENDO novilla media producción. Alberto Calvo. Villadiezma.

Hospedajes

ALQUILO camas. Gil de Siloé, 3, tercero B. Tfno. 726675.

SE COMPARTE piso con chico, económico. Sagrada Familia, 6, cuarto A.

ALQUILO habitación a señoritas. Tfno. 793086.

CASA particular admite personal a dormir, económico. 741815.

Maquinaria y Reparaciones

HILO de empacar. C. A. URBON. Avda. M. Rivera, 2. Teléfono 725334.

BARRAS guadañadoras Trepat, segadoras de discos y rastrillos hileradores VICON. Central Agrícola URBON. Avenida M. Rivera, 2. Tfno. 725334.

REMOLQUES basculantes Hidráulicos. C. A. URBON. Avenida M. Rivera, 2. Teléfono 725334.

REMOLQUES basculantes, autocargadores de pacas Arcusin, cargadores de cadena, segadoras de discos, etc. Agrícola Castellana. San Antonio, 6.

COMPRO picapaja. Teléfono 20. Corcos del Valle. Valladolid.

VENDO cosechadora Clayson Santana Modelo 135, totalmente reparada. CASA ARAGON. Carrión. Tfno. 880032.

VENDO remolques basculantes nuevos y demás maquinaria agrícola. Tfno. 842213.

VENDO molino Zaga, hilerador Vicón, pala tractor hidráulica y demás maquinaria agrícola usada. Tfno. 842213.

VENDO cambio por tractor usado cosechadora. Mariano Castrillo de Villavega.

REMOLQUES basculantes, todos tamaños; remolques acumuladores de paja mecánicos e hidráulicos. Salomón Pastor.

REMOLQUES autocargado de forrajes, totalmente co truidos en estos talleres; las, traillas, niveladoras, lomón Pastor. Avenida S tander, 19. Palencia.

Préstamos

CREDITO, uno, dos, tres a quince por ciento anual. pida tramitación. Calle M drid, 21, primero izda. Bur Tfno. 947-230654.

Trabajo

SE NECESITA empleada hogar interna. Tfno. 726

PINTORES: Decoración co pleta en pintura moderna vable. En esterilla, rayado lacado y gotelé. Muestras a micilio. Tfno. 729440. Av de 10-11 noche.

HACEMOS toda clase de ins laciones eléctricas. Teléf 728003.

SE NECESITA chica fija. léfono 726031.

SE OFRECE pastor. Medi Cuevas. Mazuecos de Valde nate. (Palencia).

SE NECESITA señora p acompañar por las tar matrimonio mayor en R dencia 77.

MUCHACHO, muchacha, ma tro, maestra, médico, enfer ra y toda persona joven, q seas ser útil promoviendo g pos humanos necesitado Granjas, escuelas, talleres, pensarios... Africa, Amér España esperan ayuda co nitaria cristiana. Escribe T. Barrios. Paseo de la E ción, núm. 2. Alcalá de H res. (Madrid).

SE NECESITA chica fija ra poca familia, sepa coc Mayor, 17, primero.

SE NECESITA vendedor p maquinaria agrícola, abs ta reserva colocados. Teléf no 741747. Oferta 9.6 mero anuncio 2.308.

CONTABILIDADES se lle Aplicación Plan General Co tabilidad. Tfno. 743152. (L mar tardes).

SE NECESITAN señoritas buena presencia «Club Tar sueldo 2.000 a 2.500, comis al 50 por ciento. Ref. P-10 Anuncio número 2.309.

Traspasos

TRASPASO comercio en C Mayor. Tfno. 740249, horas mercio.

SE TRASPASA local m2. Plaza Mercado. Salid Tfno. 827062.

TRASPASO gimnasio en A nida José Antonio, 31. Te fono 742399.

SE TRASPASA bar bien sit do, económico. Tfno. 721

TRASPASO bar, facilidad céntrico. Tfno. 744439.

EN PAGINA 15
MAS ANUNCIOS
EN PAGINA 31

M.C.D.2022

CRUCIGRAMA

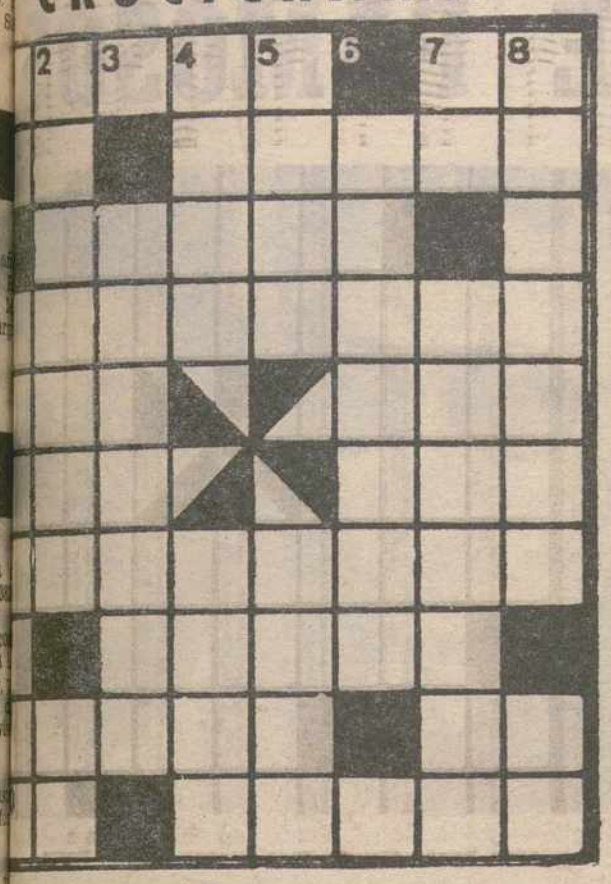

HORIZONTALES: 1: Albergue. Campeón. 2: Artículo. te saliente del tejado. 3: Barco pequeño. 4: Moneda an- . 5: Piedra sagrada. Planta trepadora. 6: Llano. Anti- mente: hoyo. 7: Inservibles. 8: Amarillo. 9: Atrevido. chad. 10: Nota musical. Planta labiada.

VERTICALES: 1: Algo, cualquier cosa. Hombres de . 2: Manosearán. Nota. 3: (al rev.) Delatará. 4: Pesa- . Integra. 5: (al rev.) Manto de las religiosas. (al rev.) ré. 6: Levántalo. 7: Voz de mando. Dilatar. 8: Resis- es. Nota musical.

Anuncios por palabras

(Viene de la pág. anterior)

Varios

NTE como coto de caza po de Calahorra de Boe- persona interesada en endamiento deberá po- en contacto con el pue-

O tres escopetas a ele- tre cinco de distintos s, cambiaría galgo de or perro de pluma y R-4 oto. Tfno. 724992.

NTOS, fibrocementos y clase de prefabricados de gón en Comercial Arro- nstrucción, S. A. Fábrica era de Carrión. Teléfo- 119. Oficinas: Patio de ño. 4. Teléfonos 744217 y

DO una novilla pinta abo- a parir, tres próximas ir, maquina trilladora rupo Sindical Villota del

CESE de explotación se cosechadora Clayson de corte, tres campañas; tractores, remolques y inaria menor. En Rive- Hermanos Caminero Mu-

Ventas

AVANA vendo, como nue- Chusa-Brisa. Tfno. 730734

DO jaulas de conejos, ba- Pedro Duque. Astudillo.

VENDO cachorros pointer. Teléfono 726324.

SE VENDE dormitorio roble, tallado, dos camas 1,05. Teléfono 724162.

MADERAS, puertas y ventanas de todas las medidas. Maderas Hernando. Polígono Industrial. Tl. 722232.

VENDO conejeras. Valentín Buey Magaz.

SOLUCIONES A LOS PASATIEMPOS DEL DIA ANTERIOR

AL CRUCIGRAMA

HORIZONTALES: 1: Amaro. Er. 2: Re. Arabe. 3: Casan 4: Nebulosa. 5: Aro. ¡Zas! 6: raB. Aza. 7: Inánimes. 8: Donar. 9: Elote. El. 10: SA. asocA.

VERTICALES: 1: Ar. Narices. 2: Mecerán. La. 3: Abobado. 4: rasU. Nota. 5: Oral. Inés. 6: anozamA. 7: eB. sazereC. 8: Repasas. La

HOROSCOPO DE LA SEMANA

SEMANA DEL 20 AL 26 DE JUNIO

ARIES

Del 21 de marzo al 20 de abril. Los proyectos que tiene a medias entran en vías de resolución favorable. El tiempo que esto le deje libre dedíquelo a considerar de nuevo su futuro inmediato y en qué modo puede mejorarlo. Adopte una actitud firme ante quienes le abruman con exigencias continuas.

TAURO

Del 21 de abril al 20 de mayo. Los problemas de dinero tendrán especial importancia, causándole grandes quebraderes de cabeza. Ordene sus ideas, está perdiendo oportunidades por su actitud despreocupada y su falta de interés. Noticias poco gratas el fin de semana.

GEMINIS

Del 21 de mayo al 21 de junio. Buenas perspectivas en el campo profesional, pero no cante victoria prematuramente, alguien podría interferir negativamente. Huya de cualquier sentimiento de nostalgia. Aunque suele ser optimista hay momentos de depresión en los que se recuerda lo pasado con colores más gratos que los del presente.

CANCER

Del 22 de junio al 22 de julio. Recibirá una sorpresa muy agradable en los próximos días y eso le dará ánimos para seguir adelante con sus propósitos. También serán muy buenas todas las relaciones sentimentales y con la familia. El dinero es lo único que puede inquietarle momentáneamente.

LEO

Del 23 de julio al 23 de agosto. Se acerca un cambio muy importante en su vida y el logro de una ambición que ya no esperaba lograr. Pronto emprenderá un viaje muy interesante, aunque en algunos aspectos haya dificultades. Discusiones por los familiares debido a una decisión que no todos aprueban.

VIRGO

Del 24 de agosto al 23 de septiembre. Los gastos que tenía previstos se incrementarán a última hora y habrá de hacer prodigios para atender a todo. Por suerte, se sentirá lleno de energías y capaz de enfrentarse a cualquier problema. Buena armonía familiar y un fin de semana satisfactorio.

LIBRA

Del 24 de septiembre al 23 de octubre. Varios fracasos a principio de semana le darán la impresión de que todo está contra usted. Pero al final las cosas se arreglarán bastante y verá nuevas formas de salir del atolladero. No tome decisiones precipitadas sólo por deseos de emular a otros; cada uno debe seguir su propio camino. En el aspecto amoroso, evite discusiones que podrían acabar mal.

ESCORPIO

Del 24 de octubre al 22 de noviembre. Habrá de soportar los cambios de humor de su pareja, que pasa por una fase de depresión que le hace exagerar los problemas. Pronto tendrá una ocasión de descanso que debe aprovechar para plantearse seriamente nuevos rumbos. Los más jóvenes del signo vivirán una experiencia extraordinaria.

SAGITARIO

Del 23 de noviembre al 21 de diciembre. Si tiene propósito de realizar un cambio de envergadura, guárdelo secreto hasta que sea posible llevarlo a la práctica. Complicaciones de salud le harán perder bastante tiempo. Tendrá que rehacer su presupuesto ya que el dinero no le alcanzará para todo lo que pretende.

CAPRICORNIO

Del 22 de diciembre al 20 de enero. A pesar de sus precauciones, una faceta de su vida que creía oculta se descubrirá por casualidad. Tómelo del mejor modo posible, pasados unos días las aguas volverán a su cauce. Arreglo inesperado de un problema económico. Retraso de un viaje.

ACUARIO

Del 21 de enero al 19 de febrero. Un comentario casual le salvará de caer en un error que habría tenido mal arreglo. Preocupación por un familiar que obra desacertadamente y no quiere escuchar consejos. En el amor, todo se presenta de forma favorable.

PISCIS

Del 20 de febrero al 20 de marzo. Alguien a quien no da importancia pasará de pronto a influir decisivamente en su vida de forma inesperada. En el aspecto sentimental, todo irá mejor si desiste de aspirar a un ideal imposible de encontrar. El fin de semana será bastante positivo.

Por ALEXANDRA
(Servicios Especiales EFE)

CRUCIGRAMA

HORIZONTALES: 1: Saco angosto y largo. 2: Tímido, encogido (pl.). 3: Tomar alimento por la noche. Ciervo de las regiones septentrionales (pl.). 4: Tierra sin riego. Principio que produce una cosa (pl.). 5: Astro con luz propia. (al rev.) Interjección arrieril. Marchar. Extremo inferior y más grueso de la entena. 6: Narración falsa, de pura invención. Invalidar. 7: Poner en su lugar. Acalefo de cuerpo en forma de campana (pl.). 8: Símbolo de la plata. Ciudad francesa. (al rev.) Cualquiera de las cinco extremidades prolongdas de la mano o el pie. Infusión. 9: Número. Licor. Cabeza de ganado. Tratamiento inglés. 10: (al rev.) Une con puntadas. Familiarmente; cenizo, persona que trae mala suerte a otras. 11: (al rev.) Río europeo. Personaje bíblico. Apócope. Carente. 12: (al rev.) Regala. Peso del embalaje. (al rev.) Cansada, desfallecida. Negación. 13: Figuradamente; hombre de mucho saber. Dar fuerza o firmeza a una cosa; hacerla válida. 14: Antigua moneda de oro de valor variable. Infundir alma, vigor, energía. 15: Emperdor ruso. Algo, cualquier cosa. Dios del sol, de los antiguos egipcios. Impar. 16: Nombre de varón. Tela acordonada para vestidos de mujer. 17: Trabajar duramente. Adorno pequeño del reloj o pulsera (pl.). 18: Monarca. 19: Individuo del senado.

VERTICALES: 1: Conjunto de eslabones unidos entre si (pl.). 2: Ardimiento. 3: Gracia, donaire. Religiosa. Claridad. 4: Fastidioso, por su excesiva familiaridad y halagos. Cien. Palpar. manosear. 5: Despedir luz, una cosa resplandeciente. Neumático del automóvil (pl.). 6: Ruido acompasado. Unión, vínculo. (al rev.) Cubre una superficie con oro. Cierto juego de naipes. 7: Vasija en forma de caldera. Valle de los Pirineos. Capa de pintura, barniz, etc. Locos. 8: Frondoso, hermoso. Mahometano. 9: Irreflexivo, disparatado e imprudente (pl.). Famosa actriz de cine italiana. 10: (al rev.) Nota musical. Símbolo químico. 11: NOMBRE DE NUESTRO PERSONAJE. (al rev.) Persona portadora de una cosa para alguien. 12: Escudriñar. Acierto. 13: (al rev.) Plural de número. Estimación, cariño. Bodega. (al rev.) Colorado. Señal de socorro. (al rev.) Paraíso. Tuestan. Cada treinta días. 15: Agitas o golpeas con violencia una cosa. Minas de sal. 16: Sanidad, estado normal del organismo. Consonante. Fruto ovoide, de corteza amarilla y pulpa ácida. 17: Igualdad en una superficie. Sacerdote y patriota español que nació y murió en Zaragoza. Regalan. 18: Confirmar lo hecho o dicho. 19: Sosegar, aclarar, calmar.

M.C.D.2022

SUCESOS

Catorce marines norteamericanos murieron al estrellarse su avión

Washington. (Efe). — Catorce miembros de la marina norteamericana murieron al estrellarse en la isla de Kauai, perteneciente al archipiélago de Hawai, el avión de patrullaje en el que viajaban.

El aparato, un "P-3 Orión" de detección de submarinos, participaba junto con 12 navíos en unos ejercicios al norte de Kauai, cuando se estrelló el jueves por la mañana.

La marina norteamericana ha iniciado una investigación sobre el accidente, cuyas causas se desconocen por el momento, ya que las comunicaciones por radio con el avión cesaron repentinamente, sin que hubiera alarma previa de dificultades.

MEJICO: Dieciséis campesinos fallecieron intoxicados con aguardiente adulterado

México. (Efe). — Una partida de aguardiente adulterado ha ocasionado la muerte de 16 campesinos mexicanos del estado de Veracruz en los últimos días, informó ayer la policía de Tempoal.

El licor, mezclado con aceite industriad, se vendió en varias cantinas del poblado veracruzano de El Higo, lo que provocó el envenenamiento de unas 50 personas.

Además de las 16 personas muertas, otras 30 se encuentran internadas en clínicas de Veracruz.

Un muerto y cuatro heridos al explotar una bomba de acetileno

Las Palmas de Gran Canaria. (Efe). — Una mujer murió y cuatro personas más resultaron heridas al explotar dos bombonas de acetileno en una vivienda particular de San Fernando de Maspalomas, en el sur de Gran Canaria.

Las víctimas quedaron sepultadas por los escombros, al derrumbarse por efecto de la explosión dos viviendas. Otras dos tuvieron que ser apuntaladas.

Los heridos fueron rescatados por la Guardia Civil y los vecinos e ingresados en el Hospital Insular de Las Palmas, pocos minutos después de producirse el derrumbamiento, a excepción de la fallecida, Paula González Martín, de 49 años.

El esposo de la fallecida, Norberto Bolaños, recibió quemaduras de segundo grado, mientras que sus hijos y una sobrina sufrieron heridas de carácter leve.

BRASIL: Cadáveres flotantes por las calles de Eldorado

Brasilia. (Efe). — La localidad brasileña de "Eldorado" sufre estos días una invasión de cadáveres flotantes sacados de sus tumbas por la fuerza de las desbordadas aguas del río Paraná.

Centenares de cuerpos, en diversos grados de descomposición, fueron arrancados de su, en principio, eterno descanso en el único cementerio de la población, y flotan por las calles como en una macabra regata de los muertos.

En Eldorado, a unos mil kilómetros al suroeste de Brasilia, todos los esfuerzos se concentran ahora en identificar los restos mortales flotantes, en un intento de clasificarlos y devolverlos a nuevas sepulturas para que encuentren el descanso interrumpido perturbado por las lluvias torrenciales.

El atracador se llevó de botín "una gran paliza"

Madrid. (Efe). — Un joven de 25 años que intentaba atracar a un joyero, al que golpeó con un arma cuando se negó éste a entregarle el dinero, recibió una paliza a manos de varios transeúntes y vecinos del establecimiento.

Previamente, se había producido un forcejeo entre el atracador, que iba armado de una pistola de gas, y el joyero.

El joven detenido es Roberto Bermejo Monzón, de 25 años.

Detectada una evasión de divisas en Denia (Alicante)

Denia. (Efe). — Funcionarios del Cuerpo Superior de Policía e inspectores de la Brigada de Delitos Monetarios, han detectado en Denia una presunta evasión de divisas.

Entre los presuntamente implicados figuran Antonio Boluda Sánchez, ex-director de la sucursal en Denia del Banco Hispano Americano, que ha pasado a disposición judicial y ha ingresado en prisión, y los constructores José Ramis Tent y José Baño, que se encuentran detenidos.

GUIA DE FAMOSOS

LOLA FLORES, después de una breve aparición cinematográfica al lado de ARTURO FERNANDEZ y PACO RABAL. ha firmado contrato para otra película. Pero esta vez, con más papel y mayor protagonismo. Ella nos lo cuenta: «Seré Isabel la Católica». Pero no se trata de una película sobre la vida de esta reina sino de su hija, de Juana la Loca».

El filme, producido por JOSE FRADE, estará dirigido por JOSE LARRAZ. Y LOLA tendrá como esposo, es decir como «Fernando el Católico», a JOSE LUIS LOPEZ VAZQUEZ.

«La película —nos sigue diciendo LOLA se titulará «Juana la Loca... de vez en cuando». El guión es de JUAN JOSE ALONSO MILLAN. En el reparto entre otros, están JAIME MOREY, que hace «Felipe el Hermoso», JUANITO NAVARRO, que será «Cristóbal Colón» y LUIS ESCOBAR que hará el «Cardenal Cisneros».

¡LOLA está contenta. Sin embargo sigue esperando algo distinto del cine: «Pienso que valgo para un papel trágico o dramático. Creo que tengo fuerza expresiva y hasta ahora estoy siendo desaprovechada para el séptimo arte».

MARTES Y TRECE:

«LOS TRES MOSQUETEROS»

Y sigue el cine español echando a andar, tras un paréntesis de crisis del que muchos siguen creyendo que no va a salir bien parado. Sigue el cine y se anuncia que MARTES Y TRECE protagonizarán el filme «Los tres mosqueteros». También con guión de JUAN JOSE ALONSO MILLAN. Como director, MARIANO OZORES que finaliza ahora el rodaje de «La Lola nos llevó al huerto», con ESTESO y PAJARES.

MARTES Y TRECE están animados a hacer este filme que, como es de esperar, va a humor y risa a granel. Y nos comenta: «Nosotros metemos bastantes «gags» en el guión. Se trata de una película muy acoplada a nuestro humor».

ANTONIO OZORES:

«EL HOLDING DE LA AVISPA»

Y, mientras su hermano MARIANO está dirigiendo a MARTES Y TRECE, ANTONIO OZORES debutará como director —tras haber trabajado como actor en más de cien películas— en «El holding de la avispa». ANTONIO nos comenta: «Puedo decir de qué va la película pero creo que más claro... el agua» ¿no»?

ANTONIO OZORES está ilusionado: «Creo que ponerse detrás de la cámara es más difícil. Pero, en fin, hay que buscar siempre lo más difícil. Tampoco es nada fácil colocarse ante la cámara como actor: hay que tener bastante valor».

FERNANDO FERNAN-GOMEZ:

MAS TEATRO

Y más cine: «La obra teatral de FERNANDO FERNAN GOMEZ «Las bicicletas son para el verano» se comenzará muy pronto a rodar. Nada más y nada menos que con VICTORIA ABRIL como protagonista.

Mientras tanto, FERNANDO FERNAN GOMEZ se dispone a estrenar nueva obra teatral: «Del Rey Ordaz y su infamia». Se trata, al parecer, de una comedia con música (no una comedia musical, según nos dicen). En el fondo, de argumento, una historia de amor. Los principales protagonistas serán EMMA COHEN y HECTOR ALTERIO.

CHIQUETETE:

RETIRO A SU MADRE

CHIQUETETE es, según muchos, el cantante del momento. Al menos, tiene discos sonando en todas las emisoras, contratos en todos los lugares de España. Y con los discos y los contratos, llega el dinero. ¿Y qué ha comenzado a hacer este hombre —por cierto, primo de ISABEL PANTOJA— con el dinero? En principio, algo muy de aplaudir: quitar a su madre de trabajar.

El cantante cuenta: «Mi madre vendía telas por ahí. Y yo le dije que ya estaba bien, que ya había trabajado bastante en su vida. Y, mientras yo pueda, no trabajará más».

CHIQUETETE le ha sacado a la canción todo lo que tiene. Pero no es un hombre ambicioso de dinero. El dice y piensa: «Yo creo que en cuanto tenga lo justo para poner un «pub» y poder jugar en él a las cartas con los amigos, me reitro, me voy de esto. Y es que mi mujer ya me dice: «CHIQUETETE, es que a nosotros no nos hace falta que trabajes tanto...».

PLACIDO DOMINGO:

«JULIO Y YO TENEMOS QUE HACER ALGO SONADO»

En su última visita a Madrid, PLACIDO DOMINGO ha tenido la oportunidad de saludar al REY DON JUAN CARLOS. Y el famoso tenor ha dicho: «Hemos hablado de muchas cosas importantes. El Rey es una persona formidable. Yo le he dicho que JULIO IGLESIAS y yo teníamos que hacer alguna cosa juntos, algo sonado pero a escala mundial para que suene el nombre de España. Y a DON JUAN CARLOS le pareció estupenda la idea».

También ha hablado PLACIDO DOMINGO del libro que sobre él está a punto de salir. Y ha dicho: «Creo que se va a vender bien. Claro, yo lo leí y digo: «Se me han quedado muchas cosas sin decir pero después pienso que eso se puede de solucionar dentro de un par de años escribiendo otros».

El libro sobre PLACIDO DOMINGO está hecho por un periodista inglés que sigue al famoso tenor a todas partes.

Por fin, PLACIDO habló del tiempo que piensa seguir cantando. Y fue muy claro al afirmar: «Tengo 10 ó 15 años por delante: está lejos, muy lejos mi retirada. Pero lo que tengo muy claro es que no cantaré ni un día más de lo que deba. Ni un día más... un día menos».

Por José ARIZA
Servicios Especiales EFE

Julio Iglesias y Plácido Domingo, dos mitos de la canción que pueden hacer alguna cosa juntos.—(Foto EFE)

- **LOLA FLORES:** "SERE ISABEL LA CATOLICA"
- **MARTES Y TRECE:** "LOS TRES MOSQUETEROS"
- **ANTONIO OZORES:** DEBUT COMO DIRECTOR DE CINE
- **FERNANDO FERNAN GOMEZ:** OBRA TEATRAL PARA EMMA COHEN Y HECTOR ALTERIO